อำเภอรัตนบุรี

การพัฒนาการดำเนินงานป้องกันการบาดเจ็บจากอุบัติเหตุทางถนนผ่านระบบสุขภาพอำเภอ (DHS-RTI)

อำเภอรัตนบุรี จังหวัดสุรินทร์ ปี 2560

รัตนบุรีเมืองพ่อศรีนครเตา

พระเจ้าใหญ่วัดเหนือ

งามเหลือพระโพธิ์ศรีธาตุ

ใสสะอาดห้วยแก้ว

เพริศแพร้วผ้าไหม

ขนมจีนถูกใจ

บุญบั้งไฟตระการ

ปวงประชาน้ำใจงาม

ข้อมูลทั่วไปอำเภอรัตนบุรี

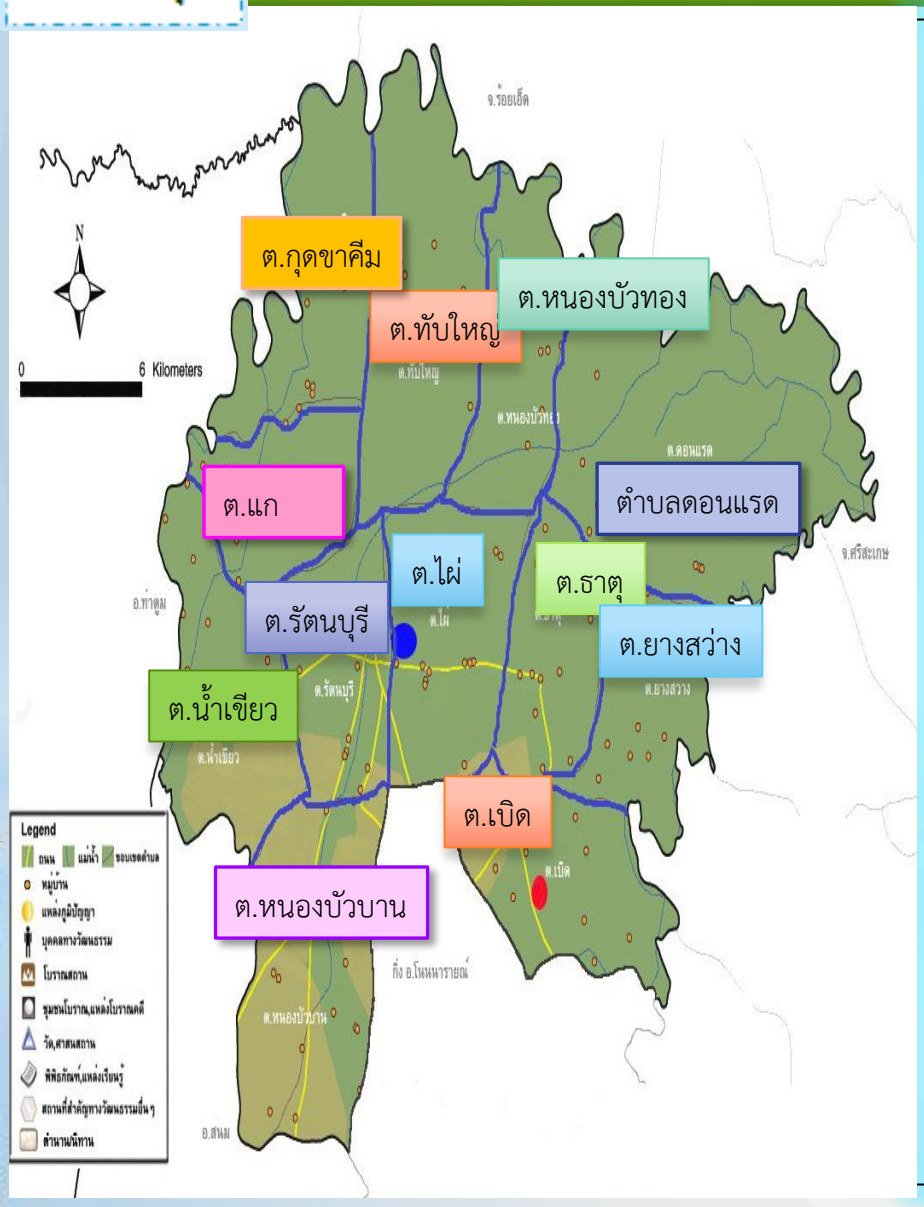

- ห่างจากจังหวัดสุรินทร์ 70 กม.
- พื้นที่การปกครอง
  - 12 ตำบล 162 หมู่บ้าน
  - 12 อบต. 1 เทศบาล
- อาชีพเกษตรกรรม
- ภาษาท้องถิ่น ภาษาลาว
- ประชากร 94,153 คน แบ่งเป็น เพศชาย จำนวน 46,976 คน เพศหญิง จำนวน 47,177 คน
- รพช. 120 เตียง 1 แห่ง ,ขนส่ง 1 แห่ง ,รพ.สต. 15 แห่ง ,สภ. 2 แห่ง

ที่ตั้งสถานบริการสาธารณสุขในเขตอำเภอรัตนบุรี

ที่มา http://gishealth.moph.go.th/

อำเภอรัตนบุรี

ด้านภูมิศาสตร์ อาณาเขต

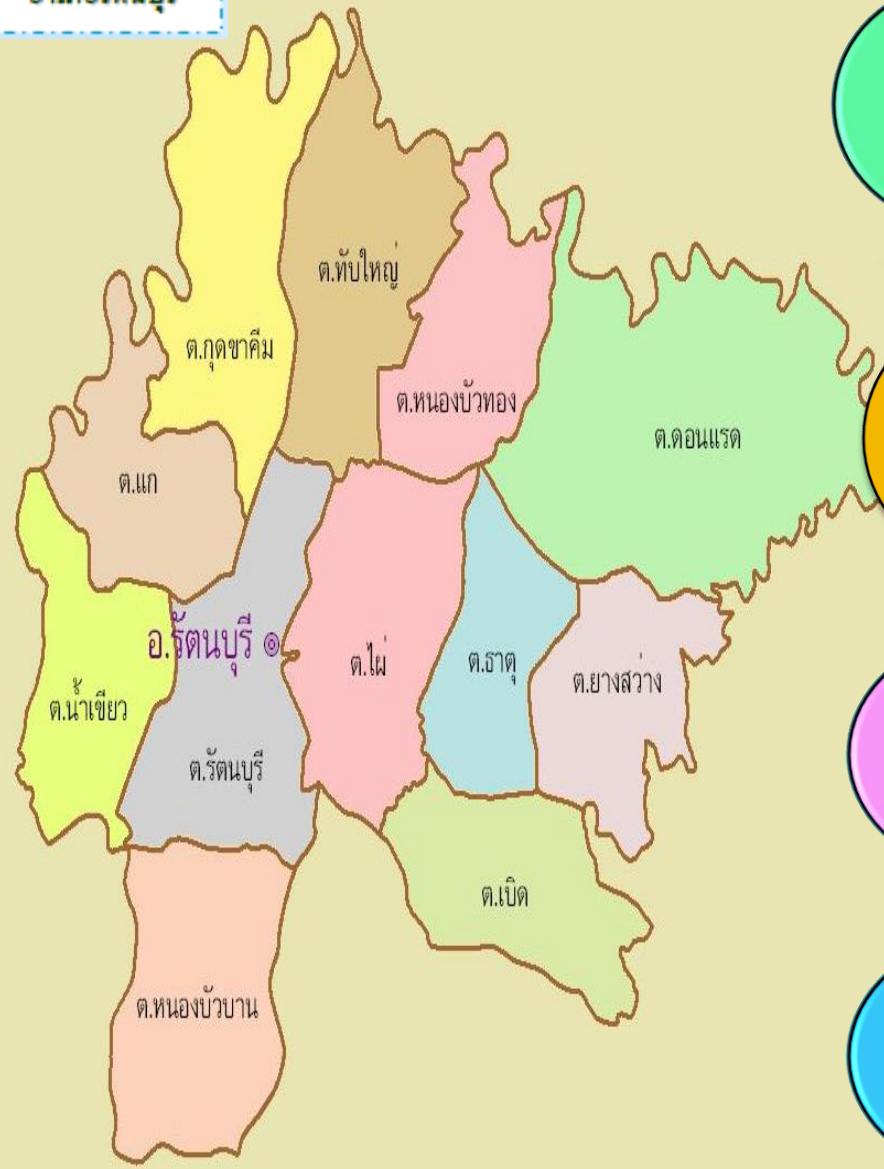

ทิศเหนือ ติดต่อ อ.โพนทราย (จ. ร้อยเอ็ด) และ อ. ราศีไศล (จ. ศรีสะเกษ)

ทิศใต้ ติดต่อ อ. บึงบูรณ์ และ อ. โพธิ์ศรีสุวรรณ (จ. ศรีสะเกษ)

ทิศตะวันออก ติดต่อ อ.โนนนารายณ์ และ อ. สนม จ. สุรินทร์

ทิศตะวันตก ติดต่อ อ. ท่าตูม จ. สุรินทร์

ด้านภูมิศาสตร์ อาณาเขต (ต่อ)

- เป็นที่ราบลุ่ม
- ส่วนใหญ่ประกอบอาชีพเกษตรกรรม

- มีแม่น้ำไหลผ่าน คือ แม่น้ำมูล และห้วยทับทัน

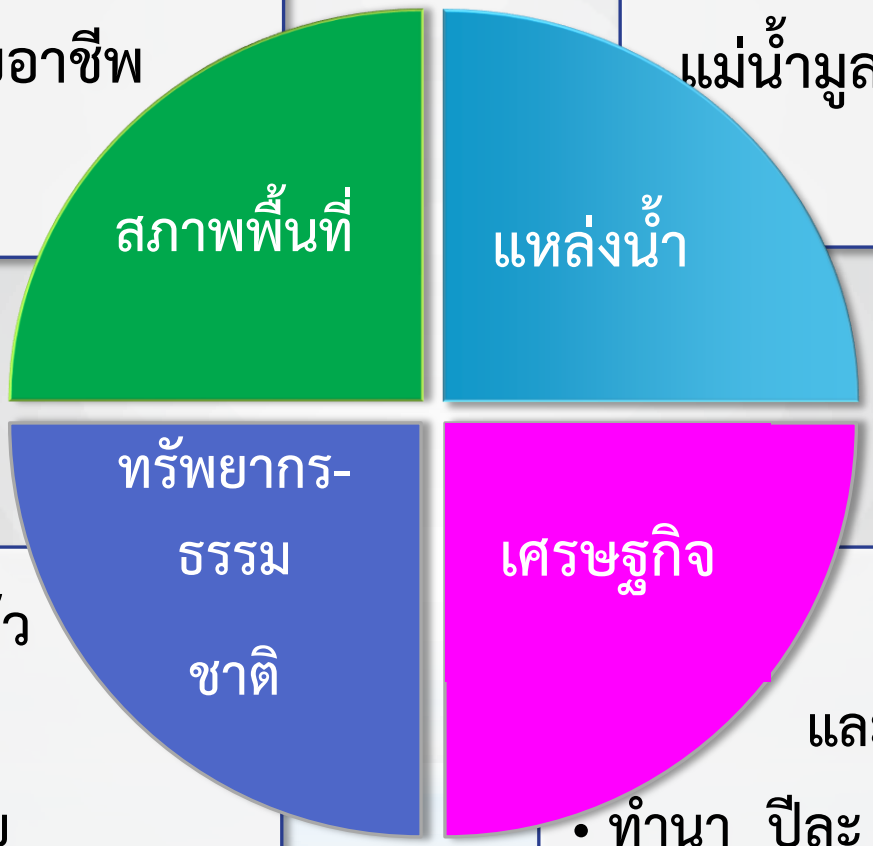

- อ่างเก็บน้ำห้วยแก้ว
- ป่าดงหินล้ม
- ป่าสงวนโพนทราย

ทำนา ร้อยละ 98 และมีบางพื้นที่มีการ

- ทำนา ปีละ 2 ครั้ง
- พืชเศรษฐกิจ คือ มันสำปะหลัง ยางพารา

แผนภูมิแสดงปิรามิดประชากรอำเภอรัตนบุรีปี 2560

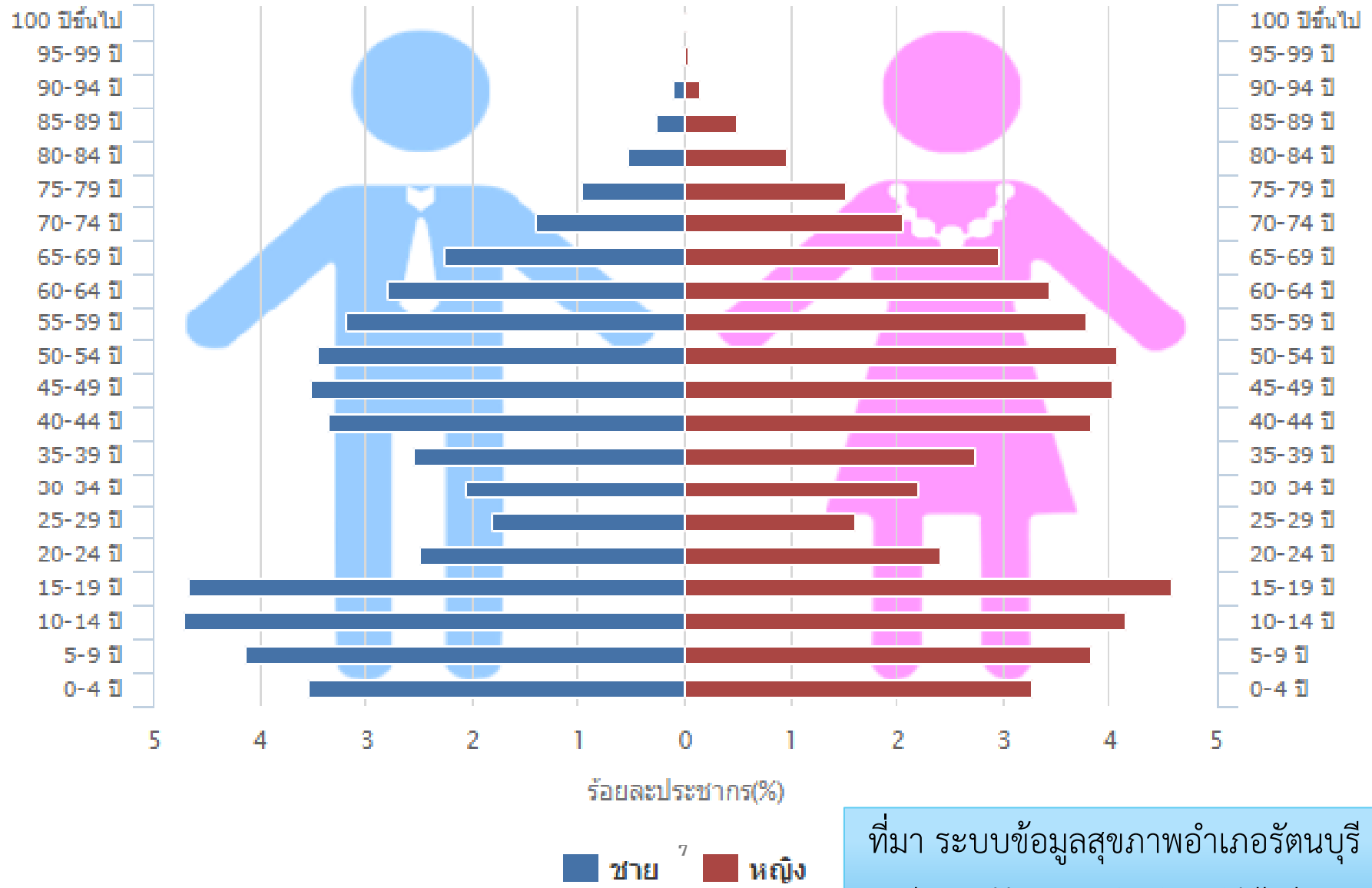

ที่มา ระบบข้อมูลสุขภาพอำเภอรัตนบุรี

http://122.154.140.34/dhdc

อำเภอรัตนบุรี

การพัฒนาการดำเนินงานป้องกันการบาดเจ็บจากอุบัติเหตุทางถนนผ่านระบบสุขภาพอำเภอ (DHS-RTI)

อำเภอ รัตนบุรี จังหวัดสุรินทร์

ปีงบประมาณ พ.ศ. 2560

อำเภอรัตนบุรี

องค์ประกอบ DHS (UCCARE)

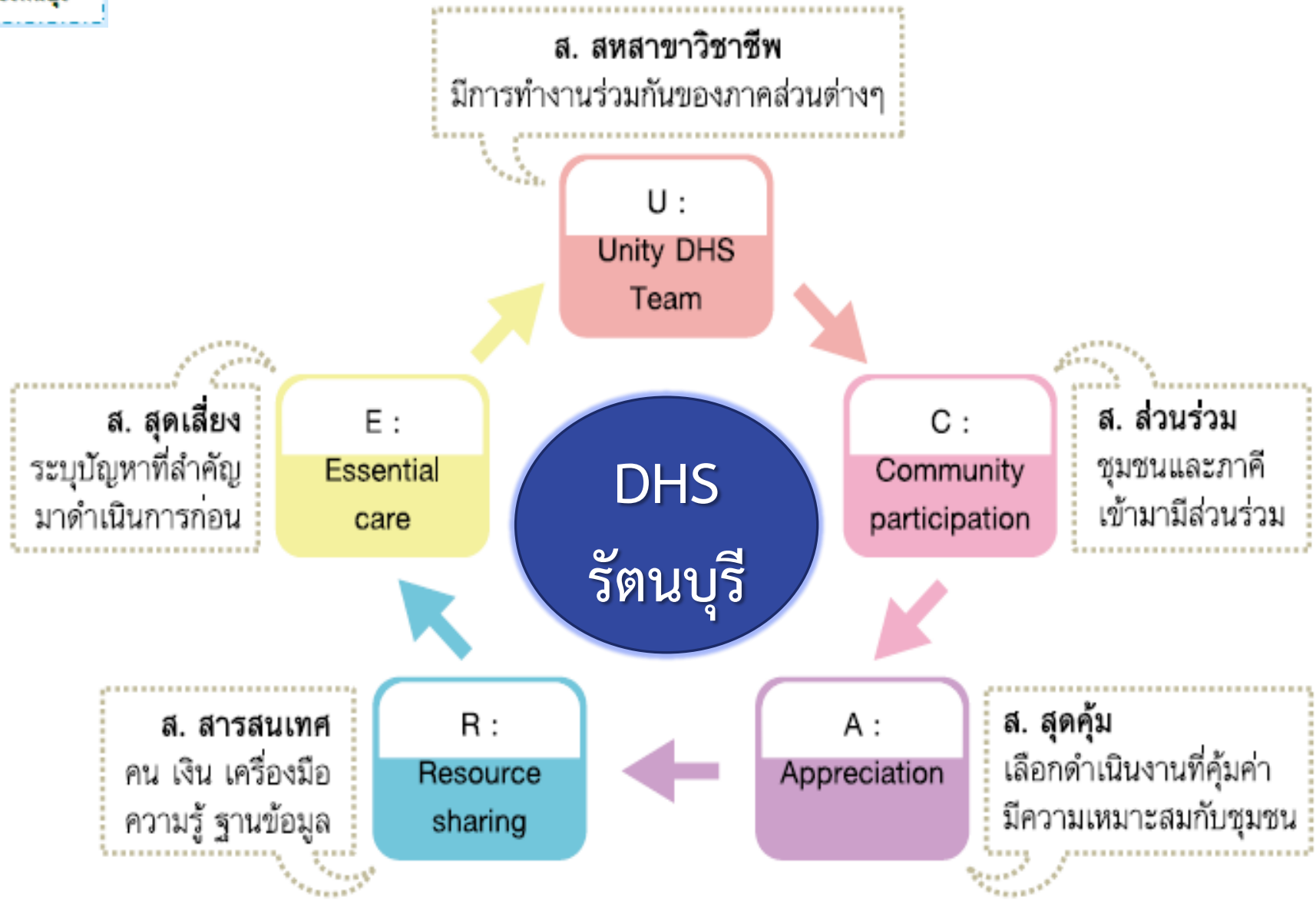

อำเภอรัตนบุรี

การทำงานร่วมกันในระดับอำเภอ
(Unity District Health Team)

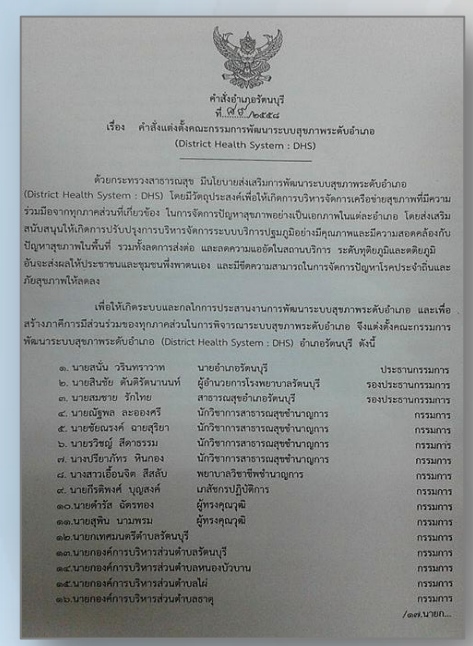

คำสั่งอำเภอรัตนบุรี
ที่ ๑๙/๒๕๕๘
เรื่อง คำสั่งแต่งตั้งคณะกรรมการพัฒนาระบบสุขภาพระดับอำเภอ
(District Health System : DHS)

ด้วยกระทรวงสาธารณสุข มีนโยบายส่งเสริมการพัฒนาระบบสุขภาพระดับอำเภอ (District Health System : DHS) โดยมีวัตถุประสงค์เพื่อให้เกิดการบริหารจัดการเครือข่ายสุขภาพที่มีความร่วมมือจากทุกภาคส่วนที่เกี่ยวข้อง ในการจัดการปัญหาสุขภาพอย่างเป็นเอกภาพในแต่ละอำเภอ โดยส่งเสริมสนับสนุนให้เกิดการปรับปรุงการบริหารจัดการระบบบริการปฐมภูมิอย่างมีคุณภาพและมีความสอดคล้องกับปัญหาสุขภาพในพื้นที่ รวมทั้งสถานส่งต่อ และลดความแออัดในสถานบริการ ระดับทุติยภูมิและตติยภูมิ อันจะส่งผลให้ประชาชนและชุมชนพึ่งพาตนเอง และมีขีดความสามารถในการจัดการปัญหาโรคประจำถิ่นและภัยสุขภาพให้ลดลง

เพื่อให้เกิดระบบและกลไกการประสานงานการพัฒนาระบบสุขภาพระดับอำเภอ และเพื่อสร้างภาคีการมีส่วนร่วมของทุกภาคส่วนในการพิจารณาระบบสุขภาพระดับอำเภอ จึงแต่งตั้งคณะกรรมการพัฒนาระบบสุขภาพระดับอำเภอ (District Health System : DHS) อำเภอรัตนบุรี ดังนี้

๑. นายสนั่น วรินทราวาท	นายอำเภอรัตนบุรี	ประธานกรรมการ
๒. นายสินชัย คันศิริตนานนท์	ผู้อำนวยการโรงพยาบาลรัตนบุรี	รองประธานกรรมการ
๓. นายสมชาย รักไทย	สาธารณสุขอำเภอรัตนบุรี	รองประธานกรรมการ
๔. นายณัฐพล ละออศรี	นักวิชาการสาธารณสุขชำนาญการ	กรรมการ
๕. นายชัยณรงค์ ฉายสุริยา	นักวิชาการสาธารณสุขชำนาญการ	กรรมการ
๖. นายวิชญ์ สีดาธรรม	นักวิชาการสาธารณสุขชำนาญการ	กรรมการ
๗. นางปรียาภัทร หินกอง	นักวิชาการสาธารณสุขชำนาญการ	กรรมการ
๘. นางสาวเอื้อนจิต สีสลับ	พยาบาลวิชาชีพชำนาญการ	กรรมการ
๙. นายภีรติพงศ์ บุญสงค์	นายสัตรปฏิบัติการ	กรรมการ
๑๐.นายศักรัส ฉัตรทอง	ผู้ทรงคุณวุฒิ	กรรมการ
๑๑.นายสุพัน นามพรม	ผู้ทรงคุณวุฒิ	กรรมการ
๑๒.นายกเทศมนตรีตำบลรัตนบุรี		กรรมการ
๑๓.นายกองค์การบริหารส่วนตำบลรัตนบุรี		กรรมการ
๑๔.นายกองค์การบริหารส่วนตำบลหนองบัวบาน		กรรมการ
๑๕.นายกองค์การบริหารส่วนตำบลไผ่		กรรมการ
๑๖.นายกองค์การบริหารส่วนตำบลธาตุ		กรรมการ

/๑๗.นายก...

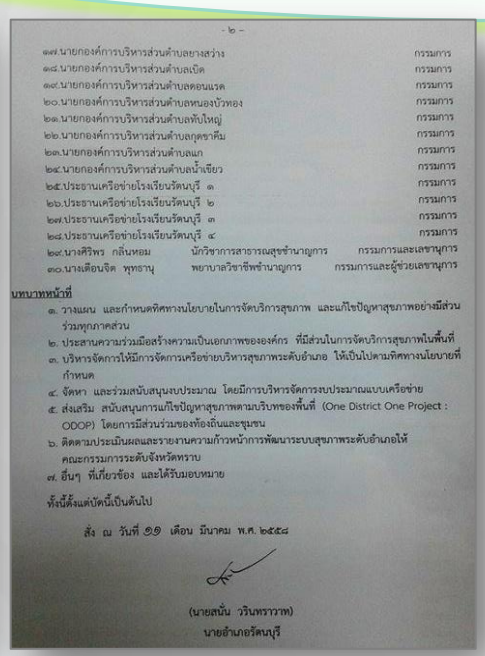

- ๒ -

๑๗.นายกองค์การบริหารส่วนตำบลยางสร่าง		กรรมการ
๑๘.นายกองค์การบริหารส่วนตำบลเบิด		กรรมการ
๑๙.นายกองค์การบริหารส่วนตำบลดอนแรด		กรรมการ
๒๐.นายกองค์การบริหารส่วนตำบลหนองบัวทอง		กรรมการ
๒๑.นายกองค์การบริหารส่วนตำบลทับใหญ่		กรรมการ
๒๒.นายกองค์การบริหารส่วนตำบลกุดขาคีม		กรรมการ
๒๓.นายกองค์การบริหารส่วนตำบลแก		กรรมการ
๒๔.นายกองค์การบริหารส่วนตำบลน้ำเขียว		กรรมการ
๒๕.ประธานเครือข่ายโรงเรียนรัตนบุรี ๑		กรรมการ
๒๖.ประธานเครือข่ายโรงเรียนรัตนบุรี ๒		กรรมการ
๒๗.ประธานเครือข่ายโรงเรียนรัตนบุรี ๓		กรรมการ
๒๘.ประธานเครือข่ายโรงเรียนรัตนบุรี ๔		กรรมการ
๒๙.นางศิริพร กลิ่นหอม	นักวิชาการสาธารณสุขชำนาญการ	กรรมการและเลขานุการ
๓๐.นางเดือนจิต ทุทธานุ	พยาบาลวิชาชีพชำนาญการ	กรรมการและผู้ช่วยเลขานุการ

บทบาทหน้าที่

๑. วางแผน และกำหนดทิศทางนโยบายในการจัดบริการสุขภาพ และแก้ไขปัญหาสุขภาพอย่างมีส่วนร่วมทุกภาคส่วน
๒. ประสานความร่วมมือสร้างความเป็นเอกภาพขององค์กร ที่มีส่วนในการจัดบริการสุขภาพในพื้นที่
๓. บริหารจัดการให้มีการจัดการเครือข่ายบริหารสุขภาพระดับอำเภอ ให้เป็นไปตามทิศทางนโยบายที่กำหนด
๔. จัดหา และร่วมสนับสนุนงบประมาณ โดยมีการบริหารจัดการงบประมาณแบบเครือข่าย
๕. ส่งเสริม สนับสนุนการแก้ไขปัญหาสุขภาพตามบริบทของพื้นที่ (One District One Project : ODOP) โดยการมีส่วนร่วมของท้องถิ่นและชุมชน
๖. ติดตามประเมินผลและรายงานความก้าวหน้าการพัฒนาระบบสุขภาพระดับอำเภอให้คณะกรรมการระดับจังหวัดทราบ
๗. อื่นๆ ที่เกี่ยวข้อง และได้รับมอบหมาย

ทั้งนี้ตั้งแต่บัดนี้เป็นต้นไป

สั่ง ณ วันที่ ๒๑ เดือน มีนาคม พ.ศ. ๒๕๕๘

(นายสนั่น วรินทราวาท)
นายอำเภอรัตนบุรี

อำเภอรัตนบุรี

การทำงานร่วมกันในระดับอำเภอ
(Unity District Health Team)

อำเภอรัตนบุรี

ทีมป้องกันการบาดเจ็บทางถนนอำเภอรัตนบุรี

ทีมอำเภอรัตนบุรี

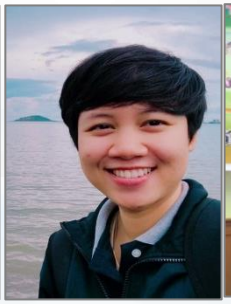

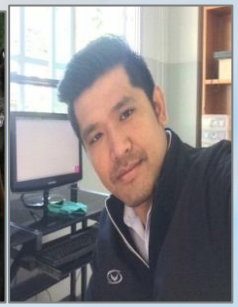

การดำเนินงานตามเกณฑ์ DHS-RTI

ข้อ 1. การจัดทำข้อมูล การเฝ้าระวัง และจัดทำสถานการณ์

การดำเนินงานตามเกณฑ์ DHS-RTI

1.1ข้อมูลสถานการณ์การบาดเจ็บและเสียชีวิตจากอุบัติเหตุทางถนน อำเภอรัตนบุรี จังหวัดสุรินทร์ ปี 2556- 2560

ตารางจำนวนผู้เสียชีวิตจากอุบัติเหตุจราจร เปรียบเทียบรายเดือน ปี พ.ศ.2556 - พ.ศ.2560

	ไตรมาส 1 (ราย)	ไตรมาส 2 (ราย)	ไตรมาส 3 (ราย)	ไตรมาส 4 (ราย)	รวม (ราย)
ปีงบ 2556	2	1	2	1	6
ปีงบ 2557	1	1	0	2	4
ปีงบ 2558	1	1	3	3	8
ปีงบ 2559	2	1	2	3	8
ปีงบ 2560	1	1	1	2	5
รวม					31

ข้อมูลจาก : งานป้องกันเด็กจมน้ำและการบาดเจ็บ สำนักงานป้องกันควบคุมโรคที่ 9 นครราชสีมา

อำเภอรัตนบุรี

แผนภูมิแสดงจำนวนการตาย จำนวนผู้บาดเจ็บ จำนวนครั้งการเกิดอุบัติเหตุจราจร อำเภอรัตนบุรี จังหวัดสุรินทร์

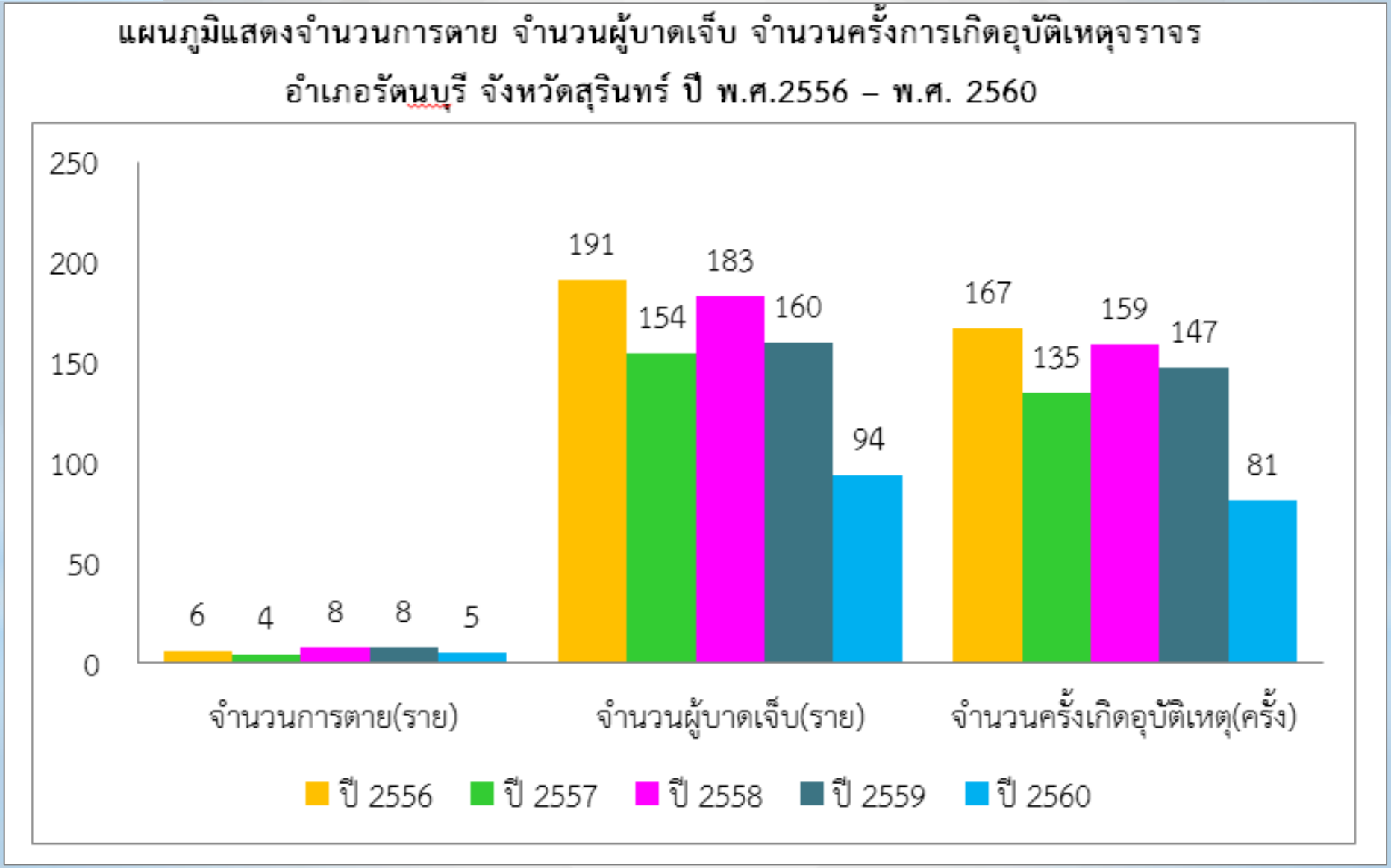

การดำเนินงานตามเกณฑ์ DHS-RTI

อำเภอรัตนบุรี

1.1ข้อมูลสถานการณ์การบาดเจ็บและเสียชีวิตจากอุบัติเหตุทางถนน อำเภอรัตนบุรี จังหวัดสุรินทร์ ปี 2556- 2560

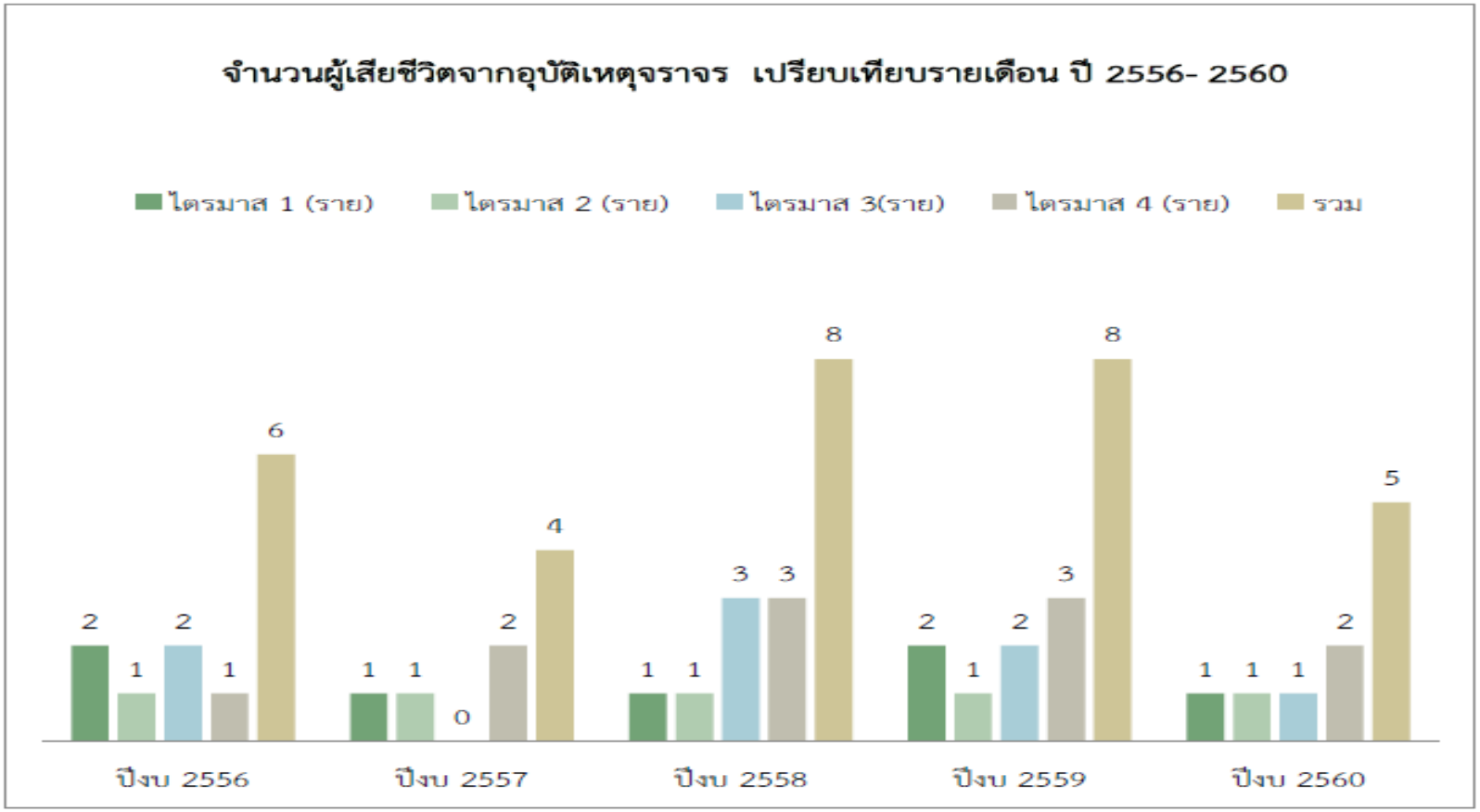

การดำเนินงานตามเกณฑ์ DHS-RTI

พฤติกรรมของผู้บาดเจ็บและเสียชีวิตจากอุบัติเหตุทางถนน อำเภอรัตนบุรี จังหวัดสุรินทร์ ปี 2559

การดำเนินงานตามเกณฑ์ DHS-RTI

1.1ข้อมูลสถานการณ์การบาดเจ็บและเสียชีวิตจากอุบัติเหตุทางถนน อำเภอรัตนบุรี จังหวัดสุรินทร์ ปี 2556- 2560

ปี 2559 ยานพาหนะที่เกิดเหตุมากที่สุดคือ รถจักรยานยนต์ ร้อยละ 73.75 ช่วงอายุของผู้บาดเจ็บมากที่สุดคือ 15-25 ปี ร้อยละ 49.35 รองลงมาคืออายุต่ำกว่า 15 ปี ร้อยละ 17.50 ปี 2560 ผู้เสียชีวิต จำนวน 5 รายเป็นเพศชายร้อยละ 62.50 เพศหญิงร้อยละ 37.50 สถานะผู้ขับขี่ มีพฤติกรรมดื่มสุราแล้วขับ ร้อยละ 43.20 ไม่สวมหมวกนิรภัยร้อยละ 77.94 ไม่มีใบขับขี่ร้อยละ 25

การดำเนินงานตามเกณฑ์ DHS-RTI

อำเภอรัตนบุรี

1.1ข้อมูลสถานการณ์การบาดเจ็บและเสียชีวิตจากอุบัติเหตุทางถนน อำเภอรัตนบุรี จังหวัดสุรินทร์ ปี 2556- 2560

ปี 2560 ยานพาหนะที่เกิด เหตุมากที่สุดคือรถจักรยานยนต์ ร้อยละ 87.50 รองลงมาคือเก๋ง/ปิคอัพ ร้อยละ 12.50 ช่วงอายุที่เสียชีวิตมากที่สุดคือ 15-25 ปี รองลงมาคือ 46- 60 ปี และ ต่ำกว่า 15ปี ร้อยละ 50,37.50 และ12.50ตามลำดับ อาชีพที่เสียชีวิตมากที่สุดเกษตรกร, รับจ้างนักเรียน/นักศึกษา คิดเป็นร้อยละ 62.50, 37.50- ตามลำดับ ถนนที่เกิดเหตุมากที่สุดคือ ทางหลวง ชนบท,ถนนอบต./หมู่บ้าน ร้อยละ 62.50, 37.50 ตามลำดับ ช่วงเวลาที่เกิดเหตุมากสุดคือ 16.00-20.00 น ร้อยละ 50 รองลงมาคือ 06.00 -10.00 น. ร้อยละ 25 ประเภทการเสียชีวิตมากที่สุดคือ ณ จุดเกิดเหตุ ร้อยละ 87.5 รองลงมาคือ ภายใน 24 ชม.หลังรับไว้รักษา ร้อยละ 12.5 ช่วงฤดูกาล(ไตรมาส)ที่เกิดอุบัติเหตุสูงสุด คือ ช่วงเดือน กรกฎาคม – กันยายน

การดำเนินงานตามเกณฑ์ DHS-RTI

1.1ข้อมูลสถานการณ์การบาดเจ็บและเสียชีวิตจากอุบัติเหตุทางถนน อำเภอรัตนบุรี จังหวัดสุรินทร์ ปี 2556- 2560

จากการทบทวนสถานการณ์การบาดเจ็บหรือเสียชีวิตจากอุบัติเหตุทางถนนของอำเภอรัตนบุรี พบว่าสถิติการสถิติการเสียชีวิต จำนวนผู้บาดเจ็บ และจำนวนครั้งของการเกิดอุบัติเหตุจราจร ตั้งแต่ปี พ.ศ 2556 -2560 มีแนวโน้มลดลง แต่พบผู้ประสบอุบัติเหตุเสียชีวิต ณ.จุดเกิดเหตุเพิ่มขึ้น ยังพบพฤติกรรมในเรื่องความปลอดภัยทางถนน ที่ก่อให้เกิดความรุนแรงก่อให้เกิดการบาดเจ็บและเสียชีวิต การไม่เคารพกฎจราจรของผู้ขับขี่ หรือการเมาแล้วขับ และจากสภาพถนนที่ชำรุดของถนนบางเส้นทาง ก่อให้เกิดอุบัติเหตุทางถนน ที่ส่งผลต่อชีวิตและทรัพย์สินของประชาชน

การดำเนินงานตามเกณฑ์ DHS-RTI

1.1ข้อมูลสถานการณ์การบาดเจ็บและเสียชีวิตจากอุบัติเหตุทางถนน อำเภอรัตนบุรี จังหวัดสุรินทร์ ปี 2556- 2560

ดังนั้นการจัดระบบการจราจรที่เหมาะสม การติดป้ายจราจรที่ชัดเจน การกำหนดจุดเสี่ยงต่อการเกิดอุบัติเหตุ ระบบการดูแลและส่งต่อที่รวดเร็ว และการสร้างความตระหนักของประชาชนในการเคารพกฎจราจร และร่วมวางแผนภาคีเครือข่ายสุขภาพ และหาแนวทางป้องกันภัยทางถนนในชุมชนจึงเป็นประเด็นสำคัญที่ต้องร่วมกันขับเคลื่อนสำหรับทีม RTI team อำเภอรัตนบุรี จังหวัดสุรินทร์

อำเภอรัตนบุรี

การดำเนินงานตามเกณฑ์ DHS-RTI

ข้อ 2. การสอบสวนการบาดเจ็บหรือการเสียชีวิตจากอุบัติเหตุทาง กรณีเกิดเหตุการณ์ในพื้นที่

อำเภอรัตนบุรี

การดำเนินงานตามเกณฑ์ DHS-RTI

2.1.การสอบสวนสาเหตุการบาดเจ็บจากอุบัติเหตุทางถนน 6 ครั้ง/ปี

สอบสวน ทุกกรณี

อำเภอรัตนบุรี

การดำเนินงานตามเกณฑ์ DHS-RTI

2.1.การสอบสวนสาเหตุการบาดเจ็บจากอุบัติเหตุทางถนน 6 ครั้ง/ปี

สอบสวนสาเหตุการบาดเจ็บจากอุบัติเหตุทางถนนครั้งที่ 1 29 ธ.ค. 2559 เวลา 11.00 น.

สถานที่เกิดเหตุ บ้านเบิด ม. 3 ต.เบิด อ.รัตนบุรี จ.สุรินทร์ รถบรรทุกอุปกรณ์เวทีและเครื่องเสียง จำนวนบาดเจ็บ 2 ราย ชาย อายุ 30,33 ปี ไม่มีผู้เสียชีวิต มูลค่าความเสียหาย 20,000 บาท

<u>สรุปสาเหตุของอุบัติเหตุ</u> เกิดจากเส้นทางบริเวณดังกล่าวเป็นสามแยกและมีสภาพเป็นทางโค้ง ผู้ขับขี่ไม่ชินเส้นทาง และขับรถเร็ว

<u>แนวทางแก้ไข</u> จัดทำป้ายเตือนให้ชัดเจน,เน้นการปฏิบัติตามกฎจราจร

อำเภอรัตนบุรี

การดำเนินงานตามเกณฑ์ DHS-RTI

2.1.การสอบสวนสาเหตุการบาดเจ็บจากอุบัติเหตุทางถนน 6 ครั้ง/ปี

สอบสวนสาเหตุการบาดเจ็บจากอุบัติเหตุทางถนนครั้งที่ 2 วันที่ 2 มกราคม 2560 เวลา 18:17 น.

<u>สถานที่เกิดเหตุ</u> แยกองค์การบริหารส่วนตำบลน้ำเขียว ต.น้ำเขียว อ.รัตนบุรี จ.สุรินทร์ ซึ่งเกิดเหตุตรงจุดเสี่ยงของตำบลน้ำเขียว รถคู่กรณี 2 คัน คันแรกเป็นรถกระบะ คันที่สองเป็นรถจักรยานยนต์ มีจำนวนบาดเจ็บ 1 ราย เพศชาย 17 ปี เสียชีวิต 1ราย ณ ที่เกิดเหตุ เป็นเพศหญิง อายุ18 ปี ที่อยู่อาศัย 204 ม.10 ต.ยางสีสุราช อ.ยางสีสุราช จ.มหาสารคาม

อำเภอรัตนบุรี

การดำเนินงานตามเกณฑ์ DHS-RTI

2.1.การสอบสวนสาเหตุการบาดเจ็บจากอุบัติเหตุทางถนน 6 ครั้ง/ปี

สอบสวนสาเหตุการบาดเจ็บจากอุบัติเหตุทางถนนครั้งที่ 2 วันที่ 2 มกราคม 2560 เวลา 18:17 น.

<u>สาเหตุของอุบัติเหตุ</u> เป็นจุดแยก มีรถMC ขับตัดหน้าในเวลากระชั้นชิด ทำให้รถปิคอัพที่วิ่งมาด้วยความเร็วสูงหักหลบ ไปชน MC ซึ่งเป็นเหตุให้ผู้ซ้อนท้ายเสียชีวิตในที่เกิดเหตุ

<u>แนวทางการแก้ไข</u>

-ประสานอบต. และพิจารณาแก้ไขเบื้องต้น จัดทำป้ายเตือนอุบัติเหตุ ป้ายทางแยกให้ชัดเจน

- เน้นกวดขันวินัยจราจรผู้ขับขี่

อำเภอรัตนบุรี

การดำเนินงานตามเกณฑ์ DHS-RTI

2.1.การสอบสวนสาเหตุการบาดเจ็บจากอุบัติเหตุทางถนน 6 ครั้ง/ปี

สอบสวนสาเหตุการบาดเจ็บจากอุบัติเหตุทางถนนครั้งที่ 3 วันที่ 16 ก.พ. 60 เวลา 15.10 น.

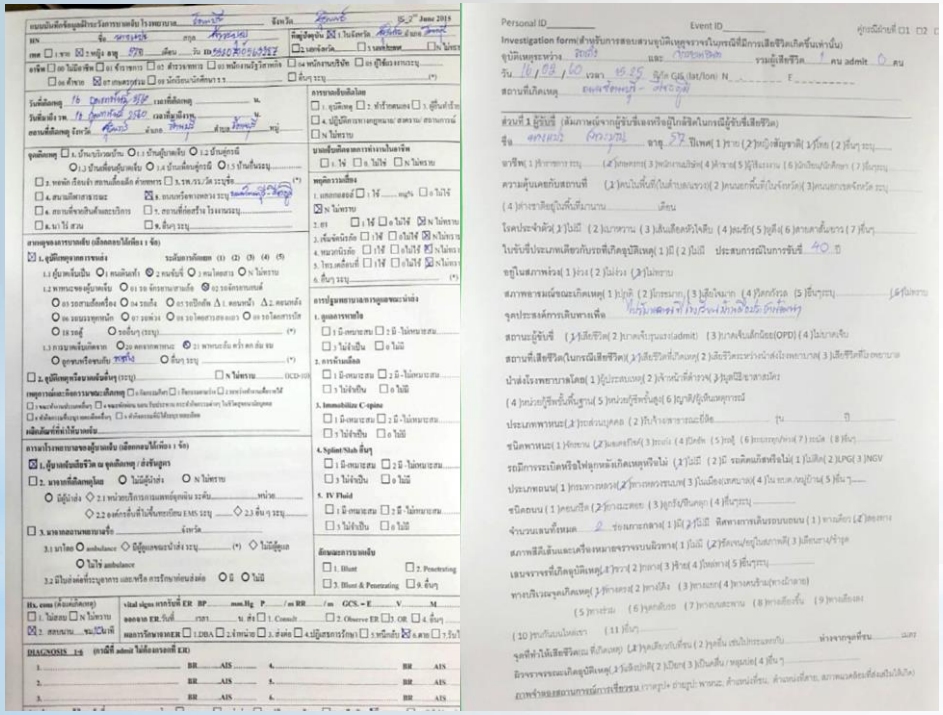

รถจักรยานยนต์-ชนกับรถเก๋ง ที่ถนนรัตนบุรี-ศีขรภูมิ ต.รัตนบุรี อ.รัตนบุรี จ.สุรินทร์ บริเวณหน้าโรงเรียนบ้านผือ (ประชาพัฒนา)

เสียชีวิต ณ จุดเกิดเหตุ 1 ราย หญิงอายุ 56 ปี บาดเจ็บ 1 ราย เด็กนักเรียนศูนย์เด็กเล็ก อายุ 4 ปี

อำเภอรัตนบุรี

การดำเนินงานตามเกณฑ์ DHS-RTI

2.1.การสอบสวนสาเหตุการบาดเจ็บจากอุบัติเหตุทางถนน 6 ครั้ง/ปี

สอบสวนสาเหตุการบาดเจ็บจากอุบัติเหตุทางถนนครั้งที่ 3 วันที่ 16 ก.พ. 60 เวลา 15.10 น.

<u>สาเหตุของอุบัติเหตุ</u> เนื่องจากผู้เสียชีวิตมองไม่เห็นรถเก๋งที่วิ่งมา เพราะมีรถกระบะอีกคันขับแซงขึ้นไปทำให้ขับรถตัดหน้ารถเก๋ง และชนกัน เสียชีวิตในที่เกิดเหตุ และบริเวณจุดนั้นเป็นพื้นที่หน้าโรงเรียนจราจรหลังเลิกเรียนพลุกพล่าน

<u>แนวทางการแก้ไขแนวทางแก้ไข</u>

-จัดทำป้ายเตือนให้ชัดเจน

-ประชาสัมพันธ์ในพื้นที่เน้นย้ำการปฏิบัติเพื่อความปลอดภัยทางถนน

-อบต.จัดเวรอปพร.ดูแลเรื่องการจราจรในช่วงก่อนและหลังเลิกเรียน

อำเภอรัตนบุรี

การดำเนินงานตามเกณฑ์ DHS-RTI

2.1.การสอบสวนสาเหตุการบาดเจ็บจากอุบัติเหตุทางถนน 6 ครั้ง/ปี

สอบสวนสาเหตุการบาดเจ็บจากอุบัติเหตุทางถนนครั้งที่ 4 วันที่ 9 เม.ย. 2560 เวลา 16.00 น.

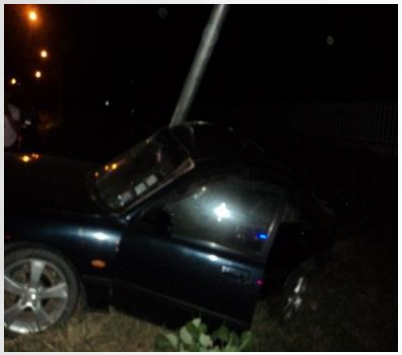

สถานที่เกิดเหตุ ถนนสายรัตนบุรี-สำโรงทาบ หน้า รพ.สต.เบิด ต.เบิด อ.รัตนบุรี จ.สุรินทร์ รถเก๋งรถเก๋งหลุดโค้ง จำนวนบาดเจ็บ 2 คน เพศชาย อายุ 30ปี และ 34 ปี ไม่มีผู้เสียชีวิต มูลค่าความเสียหาย 50,000 บาท

<u>สาเหตุของอุบัติเหตุ</u> ผู้ขับขี่ ขับรถเร็ว สภาพถนนเป็นทางโค้งไม่ได้ระดับ

<u>แนวทางการแก้ไขแนวทางแก้ไข</u>

-จัดทาป้ายเตือนให้ชัดเจนป้ายสะท้อนแสงแจ้งเตือน ติดไฟกระพริบเตือน ติดไฟเพิ่มแสงสว่างให้เพียงพอ เน้นกวดขันวินัยจราจรผู้ขับขี่

อำเภอรัตนบุรี

การดำเนินงานตามเกณฑ์ DHS-RTI

2.1.การสอบสวนสาเหตุการบาดเจ็บจากอุบัติเหตุทางถนน 6 ครั้ง/ปี

สอบสวนสาเหตุการบาดเจ็บจากอุบัติเหตุทางถนนครั้งที่ 5 วันที่ 13 เม.ย. 60 เวลา 21.00 น.

<u>สถานที่เกิดเหตุ</u> รถจักรยานล้มเอง(เสียชีวิต) เหตุเกิดเวลาประมาณ 21.00 น. ที่บริเวณถนนสายบ้านนาอุดม-บ้านไผ่ กม. ที่3-4 หมู่ 11 ต.ไผ่ อ.รัตนบุรี จ.สุรินทร์ เสียชีวิต ณ จุดเกิดเหตุ 1 ราย ชาย อายุ 29 ปี

<u>สาเหตุของอุบัติเหตุ</u> ผู้ขับขี่ ดื่มสุรา และขับรถเร็ว สภาพถนนเป็นทางโค้งไม่ได้ระดับ และเคยมีการเสียชีวิต ณ.จุดนี้มาก่อน ได้มีการจัดทำป้ายเตือนแล้ว สภาพข้างทางเป็นป่ายูคาลิปตัส

อำเภอรัตนบุรี

การดำเนินงานตามเกณฑ์ DHS-RTI

2.1.การสอบสวนสาเหตุการบาดเจ็บจากอุบัติเหตุทางถนน 6 ครั้ง/ปี

สอบสวนสาเหตุการบาดเจ็บจากอุบัติเหตุทางถนนครั้งที่ 5 วันที่ 13 เม.ย. 60 เวลา 21.00 น.

<u>แนวทางการแก้ไข</u>

-นำปัญหาเข้าการประชุมในวาระอุบัติเหตุช่วงเทศกาลการประชุมหัวหน้าส่วนราชการ

-อบต.ดำเนินการจัดทาป้ายเตือน ตัดต้นไม้ข้างทางให้มีสภาพมองเห็นชัดเจน

- เน้นกวดขันวินัยจราจรผู้ขับขี่

-เน้นการกวดขันและจัดตั้งด่านครอบครัวในช่วงเทศกาล

อำเภอรัตนบุรี

การดำเนินงานตามเกณฑ์ DHS-RTI

2.1.การสอบสวนสาเหตุการบาดเจ็บจากอุบัติเหตุทางถนน 6 ครั้ง/ปี

สอบสวนสาเหตุการบาดเจ็บจากอุบัติเหตุทางถนนครั้งที่ 6 วันที่ 3 มิ.ย. 60 เวลา 8.30 น.

รถหกล้อชนกับรถจักรยานยนต์ ที่ถนนรัตนบุรี-ทับใหญ่ กม.ที่ 0-1 เมื่อเวลาประมาณ 8.30 น. มีผู้บาดเจ็บสาหัส 2 ราย เพศชาย อายุ 60 ปีและอายุ 57 ปี ส่งรักษาต่อโรงพยาบาลสุรินทร์และเสียชีวิตในเวลาต่อมา 1 ราย (ชาย อายุ 57 ปี)

<u>สาเหตุการเกิดอุบัติเหตุ</u> รถหกล้อขับรถเร็ว บริเวณจุดเกิดเหตุเป็นแยกที่ไม่มีป้ายแจ้งเตือน และและรถจักรยานยนต์ขับรถย้อนศร พาหนะของผู้ขับขี่สภาพรถจักรยานยนต์มีสภาพไม่เหมาะสมต่อการขับขี่

อำเภอรัตนบุรี

การดำเนินงานตามเกณฑ์ DHS-RTI

2.1.การสอบสวนสาเหตุการบาดเจ็บจากอุบัติเหตุทางถนน 6 ครั้ง/ปี

สอบสวนสาเหตุการบาดเจ็บจากอุบัติเหตุทางถนนครั้งที่ 6 วันที่ 3 มิ.ย. 60 เวลา 8.30 น.

<u>แนวทางแก้ไข</u>

- เน้นกวดขันวินัยจราจรผู้ขับขี่
-เน้นประชาสัมพันธ์การตรวจสภาพรถที่เหมาะสมต่อการขับขี่
-เทศบาลจัดทาป้ายเตือนอุบัติเหตุ สัญลักษณ์ทางแยก

การดำเนินงานตามเกณฑ์ DHS-RTI

อำเภอรัตนบุรี

2.1.การสอบสวนสาเหตุการบาดเจ็บจากอุบัติเหตุทางถนน 6 ครั้ง/ปี

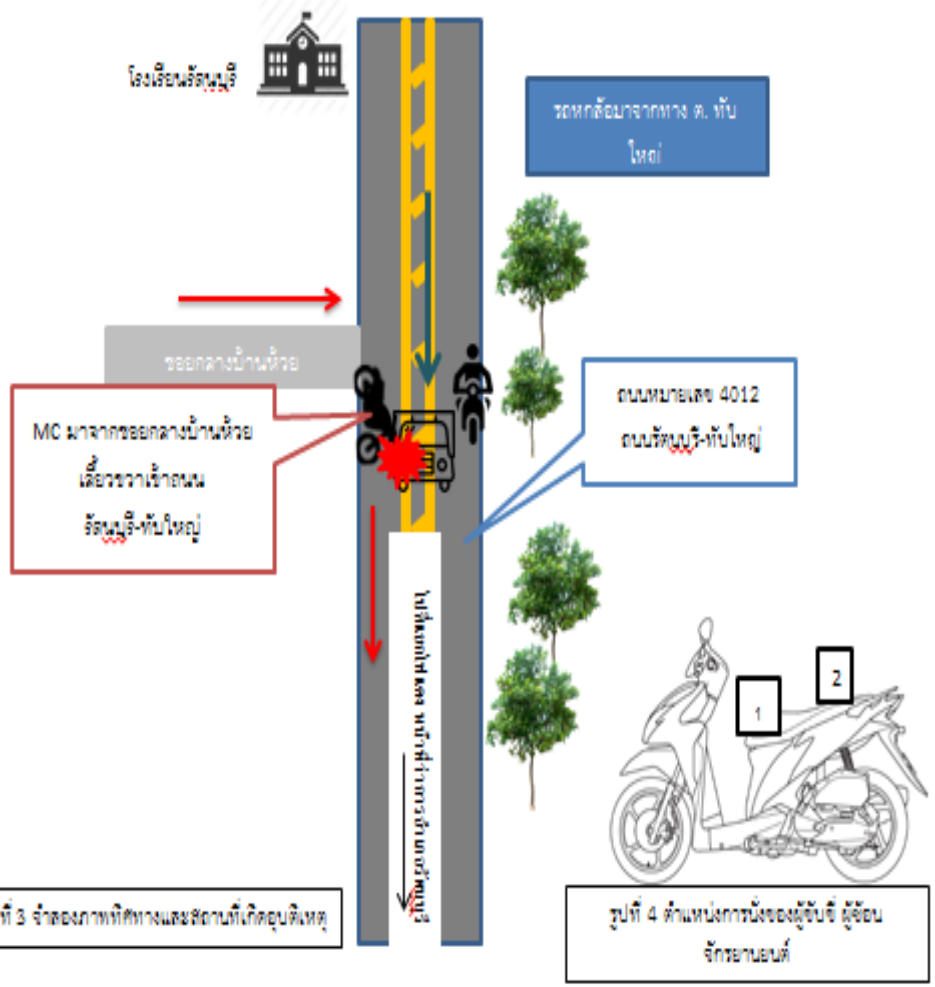

รูปที่ 3 จำลองภาพทิศทางและสถานที่เกิดอุบัติเหตุ

รูปที่ 4 ตำแหน่งการนั่งของผู้ขับขี่ ผู้ซ้อนจักรยานยนต์

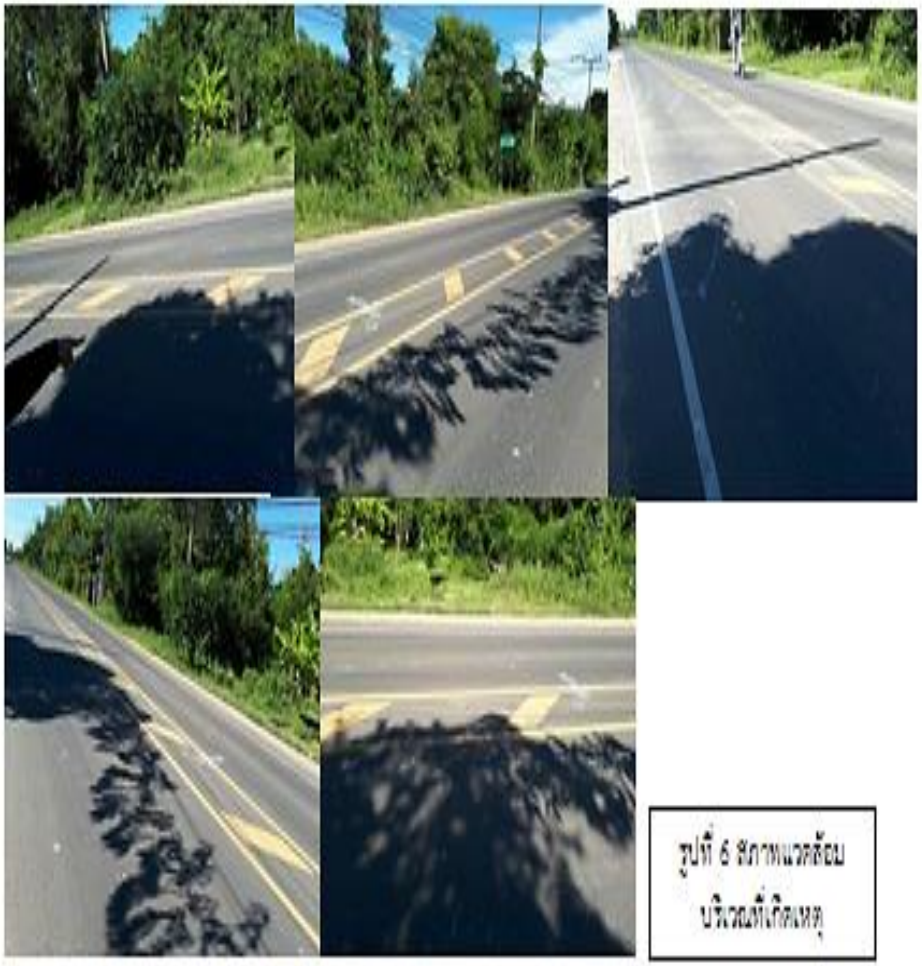

รูปที่ 6 สภาพแวดล้อมบริเวณที่เกิดเหตุ

การดำเนินงานตามเกณฑ์ DHS-RTI

อำเภอรัตนบุรี

2.1.การสอบสวนสาเหตุการบาดเจ็บจากอุบัติเหตุทางถนน 6 ครั้ง/ปี

รายงานการสอบสวนการบาดเจ็บที่เกิดจากอุบัติเหตุชนกล้อชนกับรถจักรยานยนต์
อำเภอรัตนบุรี จังหวัดสุรินทร์ วันที่ 2 มิถุนายน 2560

ทีมสอบสวนโรค

1.นางเดือนจิต	ทุชฐวุน	พยาบาลวิชาชีพชำนาญการ
2.นางจุฑารัตน์	หูนารัตน์	พยาบาลวิชาชีพชำนาญการ
3.นางสาวจารุวรรณ	สารพล	นักวิชาการสาธารณสุข

ความเป็นมา

วันที่ 3 มิถุนายน 2560 เวลาประมาณ 08.30 น. ได้รับแจ้งทางศูนย์สาธารณสุขอำเภอรัตนบุรี ว่ามีเหตุรถจักรยานยนต์ชนกับรถหกล้อ เวลาประมาณ 08.30 น. ของวันที่ 2 มิถุนายน 2560 เกิดอุบัติเหตุบริเวณถนนสาย 4012 รัตนบุรี-ทับใหญ่ หมู่ 12 ตำบลรัตนบุรี อำเภอรัตนบุรี จังหวัดสุรินทร์ ทีมเฝ้าระวังสอบสวนเคลื่อนที่เร็วระดับอำเภอ SRRT ดำเนินการสอบสวนอุบัติเหตุทางถนนจากรถหกล้อชนกับรถจักรยานยนต์ ในวันที่ 5 เมษายน 2560 เวลา 09.00 น.

วัตถุประสงค์

1. เพื่อศึกษาระบาดวิทยาเชิงพรรณนา การบาดเจ็บจากอุบัติเหตุทางถนนของรถจักรยานยนต์
2. เพื่อหาสาเหตุ และปัจจัยส่งผลต่อการเกิดอุบัติเหตุและลดอัตราการบาดเจ็บหรือเสียชีวิต
3. เพื่อสร้างแรงจูงใจเคลื่อนในการเรียนรู้และหาแนวทางป้องกันการเกิดอุบัติเหตุทางถนน

วิธีการศึกษา

1.ศึกษาทางระบาดวิทยาเชิงพรรณนา โดยศึกษาภาพรวมเหตุการณ์พฤติกรรมผู้ขับขี่ และลักษณะการบาดเจ็บ ดังนี้

1.1 ตรวจสอบข้อมูลย้อนหลังการเกิดอุบัติเหตุ และจำนวนผู้บาดเจ็บ เพื่อยืนยันการเกิดอุบัติเหตุและผู้ได้รับบาดเจ็บ จากข้อมูลหน่วยงานเวชกิจและฉุกเฉินโรงพยาบาลรัตนบุรี

1.2 สัมภาษณ์ผู้ช่วยเหลือผู้บาดเจ็บ ในวันที่เกิดอุบัติเหตุ

1.3 รวบรวมข้อมูลประวัติการเจ็บป่วยและการรักษาจากโรงพยาบาลรัตนบุรี

1.4 สอบถามข้อมูลเกี่ยวกับยานพาหนะ โดยสัมภาษณ์เจ้าหน้าที่ตำรวจ และศึกษาจากภาพถ่ายที่เกิดเหตุ สภาพรถที่เกิดอุบัติเหตุ

1.5 สำรวจ ถนน เส้นทาง สอบถามเจ้าหน้าที่ตำรวจ ผู้เห็นเหตุการณ์ ชาวบ้านที่อาศัยใกล้จุดเกิดเหตุ

2. วิเคราะห์เหตุการณ์และหาแนวทางการป้องกันแก้ไขปัญหา โดยใช้วิธีการของ The Haddon matrix

เครื่องมือที่ใช้ในการสอบสวน

แบบสอบสวนการบาดเจ็บและเสียชีวิตจากการจราจรของสำนักระบาดวิทยา ประกอบด้วย แบบสอบสวนสถานที่เกิดเหตุและสภาพแวดล้อม พฤติกรรมผู้ขับขี่ และแบบตรวจสอบการเก็บข้อมูลสนามและการถ่ายภาพ เป็นต้น

ผลการสอบสวน

1. <u>ภาพรวมการเกิดอุบัติเหตุ พฤติกรรมผู้ขับขี่ และลักษณะการบาดเจ็บและเสียชีวิต</u>

อุบัติเหตุครั้งนี้ประกอบด้วย ยานพาหนะ จำนวน 2 คัน มีผู้ประสบเหตุทั้งหมด จำนวน 7 ราย ประกอบด้วย ผู้โดยสารกับรถหกล้อ 5 คน ไม่บาดเจ็บ รถจักรยานยนต์ จำนวน 1 คัน บาดเจ็บสาหัส 2 ราย และภายหลังการรักษา เสียชีวิต 1 ราย

<u>ภาพรวมการเกิดอุบัติเหตุ</u>

เวลาประมาณ 8.30 น. วันที่ 2 มิถุนายน 2560 รถจักรยานยนต์ของผู้เสียชีวิตจอดเสียที่บริเวณหลังตลาดสดเทศบาลรัตนบุรี ผู้ตายเห็นคนรู้จัก ซึ่งเป็นลุงขับรถจักรยานยนต์ผ่านมา ตนจึงขอโดยสารไปด้วย เพื่อตามซ่าหมาย่อมรถตน โดยมุ่งหน้าไปทางบ้านคุ้มห้วย ม 12 ต. รัตนบุรี ผ่านสะพานคลองแก้ว ถนนกลางบ้านห้วย เมื่อถึงทางสามแยกจึงเลี้ยวขวา เข้าสู่ถนนรัตนบุรี-ทับใหญ่ ขับไปตามข้างทาง โดยไม่เลี้ยวเข้าเลนตนเอง ในขณะเดียวกันมีรถหกล้อที่วิ่งอยู่บนถนนรัตนบุรี-ทับใหญ่ ที่ขับมาจากทางตำบลทับใหญ่มุ่งหน้าเข้าสู่อำเภอรัตนบุรี แจงรถมอเตอร์ไซด์ที่ขับอยู่ด้านซ้ายมือขึ้นมา จึงชนเข้ากับรถจักรยานยนต์ของผู้เสียชีวิต พิกัด ระหว่างกิโลเมตรที่ 0-1 ถนน 4012 รัตนบุรี- ทับใหญ่ หลังเกิดเหตุผู้พบเหตุการณ์ได้แจ้งศูนย์กู้ชีพและทีมกู้ชีพโรงพยาบาลรัตนบุรี เจ้าหน้าที่ตำรวจออกขันสูตรที่เกิดเหตุและนำผู้บาดเจ็บสาหัส 2 ราย ส่งโรงพยาบาลรัตนบุรี อำเภอรัตนบุรี จังหวัดสุรินทร์ เวลาประมาณ 9.20 น. แพทย์ส่งตัวผู้บาดเจ็บสาหัสทั้ง 2 ราย ไปรักษาต่อที่โรงพยาบาลสุรินทร์ ภายหลังทราบเสียชีวิต 1 ราย เมื่อช่วงเย็นวันที่ 2 มิถุนายน 2560

<u>พฤติกรรมการขับขี่</u>

ผู้ขับขี่รถจักรยานยนต์ เพศชาย อายุ 62 ปี อาศัยอยู่บ้านเลขที่ 15 หมู่ 12 บ้านคุ้มห้วย ต.รัตนบุรี อ.รัตนบุรี จ.สุรินทร์ ว่างงาน และขับรถอยู่เป็นประจำ ซึ่งขับรถหลายประเภท เช่น รถเก๋ง รถกระบะ และจักรยานยนต์ ซึ่งสลับกันไปมา ในช่วงวันที่ 2 มิถุนายน 2560 เวลาประมาณ 8.15 น. ได้ออกจากบ้านเพื่อมาเติมเงินโทรศัพท์ให้ภรรยา โดยใช้รถจักยานยนต์ของตน ยี่ห้อ HONDA Click-i 110 cc PGM-Fi สีดำ หลังจากเติมเงินเสร็จ ได้มาพบผู้ตายที่บริเวณหลังตลาดสด เทศบาลรัตนบุรี โดยผู้ตายวานให้ทำไปตามข้างมาย่อมรถของตนที่จอดเสียอยู่บริเวณใกล้ศาลแยกหลังตลาด ไม่ได้สวมหมวกกันน็อคทั้งผู้ขับและผู้ซ้อน(ผู้เสียชีวิต) ขับชิดขวาบริเวณปากกลาง หวังอยู่บนออกกลางบ้านห้วย ในขณะที่เลี้ยวขวาเข้าสู่ถนนรัตนบุรี-ทับใหญ่ มีรถหกล้อที่ขับมาจากทางตำบลทับใหญ่มุ่งหน้าเข้าสู่อำเภอรัตนบุรี แจงรถมอเตอร์ไซด์ที่ขับอยู่ด้านซ้ายมือขึ้นมา จึงชนเข้ากับรถจักยานยนต์ของผู้เสียชีวิต

จากการสอบถามผู้พบเหตุการณ์ ให้ข้อมูลว่าถนนรัตนบุรี-ทับใหญ่ กม.ที่ 0-1 เขตปกครอง หมู่ 12 ตำบลรัตนบุรี อำเภอรัตนบุรี จังหวัดสุรินทร์ เป็นช่วงถนนตรง ถนนกว้าง ผู้ขับขี่รถส่วนมากมักใช้ความเร็วสูงในขณะขับ และไม่ระมัดระวังรถที่จะออกมาจากซอย ซึ่งมักจะมีอุบัติเหตุเกิดขึ้นบ่อยครั้ง

รูปที่ 1 สัมภาษณ์ข้อมูลจากผู้พบเหตุการณ์

<u>การช่วยเหลือผู้ประสบอุบัติเหตุและลักษณะการบาดเจ็บและเสียชีวิต</u>

หลังจากเกิดอุบัติเหตุ ผู้พบเหตุการณ์แจ้ง จึงได้แจ้งศูนย์กู้ชีพออกร่วมกับ EMS โรงพยาบาลรัตนบุรี และเจ้าหน้าที่ตำรวจออกตรวจสอบที่เกิดเหตุและผู้บาดเจ็บ 2 ราย ส่งโรงพยาบาลรัตนบุรี อำเภอรัตนบุรี จังหวัดสุรินทร์ เพื่อทำการรักษา

ภาพจาก : กู้ชีพศูนย์สาธารณสุขอำเภอรัตนบุรี วันที่ 3 มิถุนายน 2560

รูปที่ 2 การช่วยเหลือผู้ประสบอุบัติเหตุและลักษณะการบาดเจ็บและเสียชีวิต

การดำเนินงานตามเกณฑ์ DHS-RTI

อำเภอรัตนบุรี

2.1.การสอบสวนสาเหตุการบาดเจ็บจากอุบัติเหตุทางถนน 6 ครั้ง/ปี

สอบสวนสาเหตุการบาดเจ็บจากอุบัติเหตุทางถนนครั้งที่ 7 วันที่ 20 มิ.ย. 60 เวลา 14.00 น.

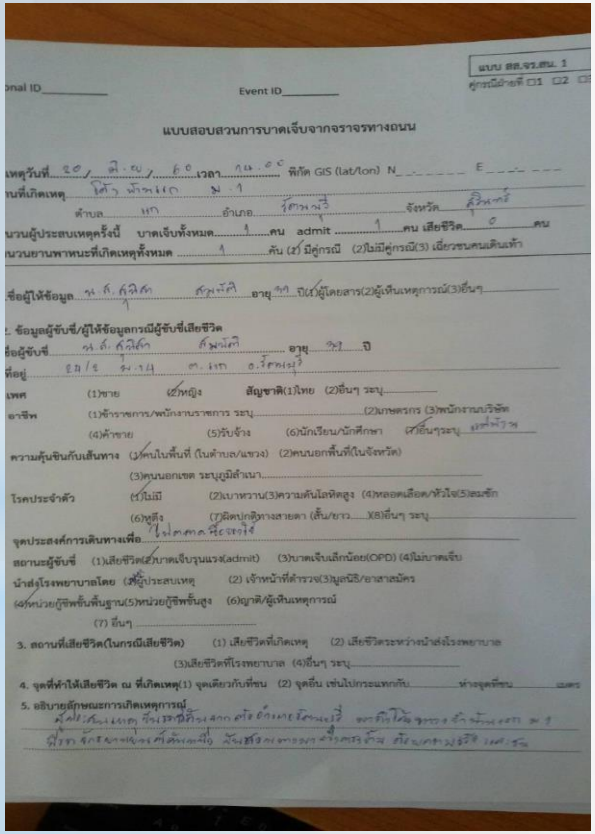

แบบสอบสวนการบาดเจ็บจากจราจรทางถนน

รถจักรยานยนต์ ชนกับรถจักรยานยนต์ บริเวณโค้งบ้านแก ม.1 ต.แก อ.รัตนบุรี จ.สุรินทร์ บาดเจ็บ 2 ราย หญิง 39 ปี หญิง 30 ปี ไม่มีผู้เสียชีวิต

<u>สาเหตุการเกิดอุบัติเหตุ</u> ขับรถเร็ว ไม่สวมหมวกนิรภัย

<u>แนวทางแก้ไข</u> ควรขับขี่รถด้วยความระมัดระวัง สวมหมวกนิรภัย

อำเภอรัตนบุรี

การดำเนินงานตามเกณฑ์ DHS-RTI

ข้อ 3. การขับเคลื่อนการดำเนินงานแบบมีส่วนร่วมของทีมสหสาขา โดยการประชุมเพื่อนำข้อมูลมาใช้ในประโยชน์ผลักดันให้เกิดมาตรการป้องกัน

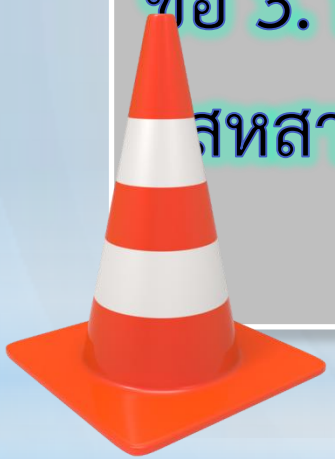

อำเภอรัตนบุรี

การดำเนินงานตามเกณฑ์DHS-RTI

3.1หลักฐานการประชุมแบบมีส่วนร่วมของทีมสหสาขาในอำเภอ

- สสจ. สุรินทร์
- สคร.9 นครราชสีมา
- บริษัทกลาง
- สนง.ขนส่งสาขารัตนบุรี
- ท้องถิ่นอำเภอรัตนบุรี
- สสอ. รัตนบุรี
- ปภ. อำเภอรัตนบุรี
- รพ. รัตนบุรี
- สภ.รัตนบุรี /สภ.ดอนแรด
- อปท.เขตอำเภอรัตนบุรี
- หมวดการทาง
- สพฐ.
- เอกชน

อำเภอรัตนบุรี

การดำเนินงานตามเกณฑ์ DHS-RTI

3. 1หลักฐานการประชุมแบบมีส่วนร่วมของทีมสหสาขาในอำเภอ 6 ครั้ง/ปี

คำสั่งแต่งตั้งคณะกรรมการดำเนินงาน

ภาพคำสั่งแต่งตั้งคณะกรรมการพัฒนาระบบสุขภาพอำเภอ 2560 (District Health System:DHS)

ภาพคำสั่งจัดตั้งศูนย์ปฏิบัติการป้องกันและลดอุบัติเหตุทางถนนระดับอำเภอ ช่วงสงกรานต์ 2560

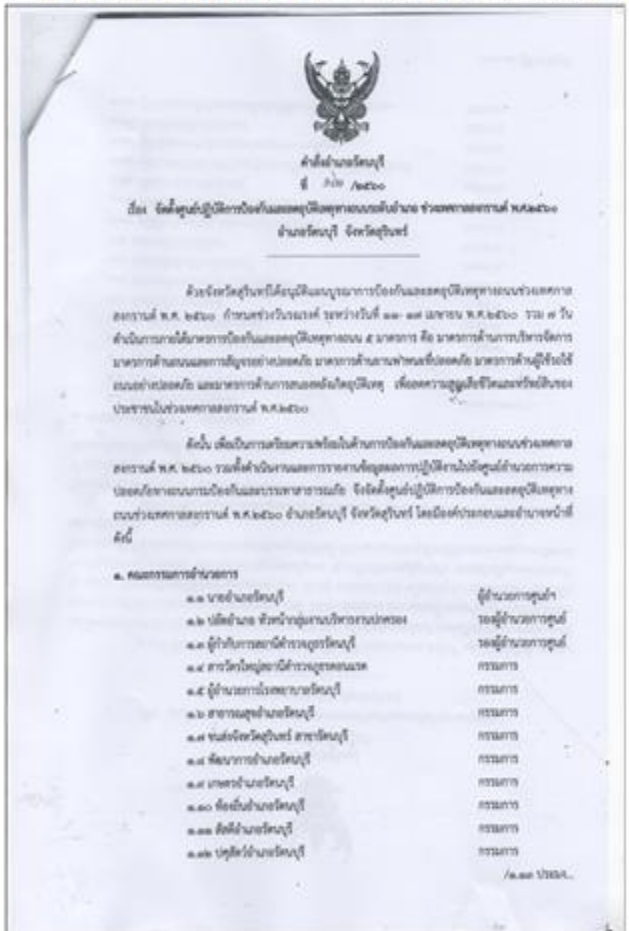

ภาพหนังสือเชิญประชุมคณะกรรมการศูนย์ป้องกันและลดอุบัติเหตุทางถนน

ช่วงเทศกาลสงกรานต์ พ.ศ.2560

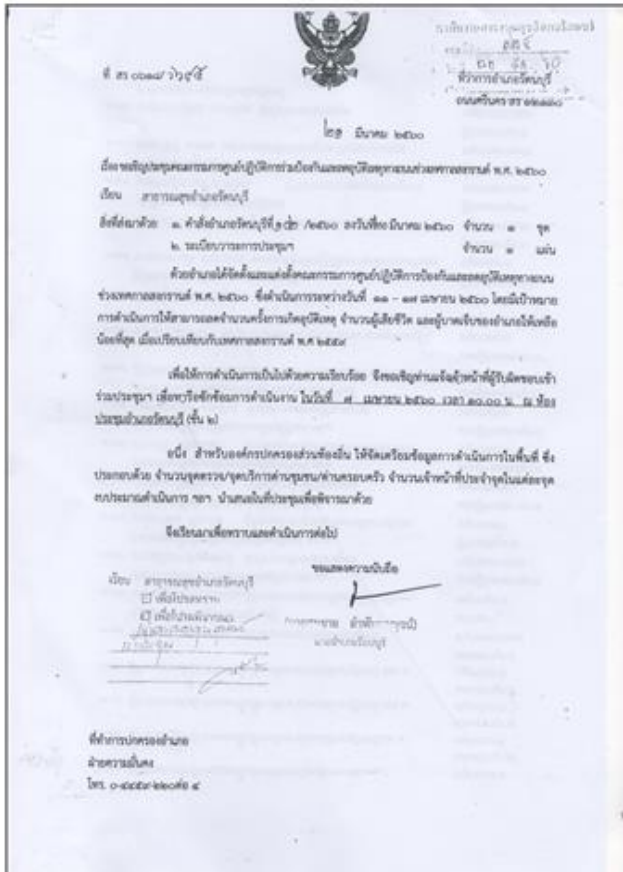

การดำเนินงานตามเกณฑ์ DHS-RTI

อำเภอรัตนบุรี

3.1หลักฐานการประชุมแบบมีส่วนร่วมของทีมสหสาขาในอำเภอ 6 ครั้ง/ปี

ภาพระเบียบวาระประชุมเตรียมความพร้อมป้องกันและลดอุบัติเหตุทางถนน

ในช่วงเทศกาลสงกรานต์ 2560

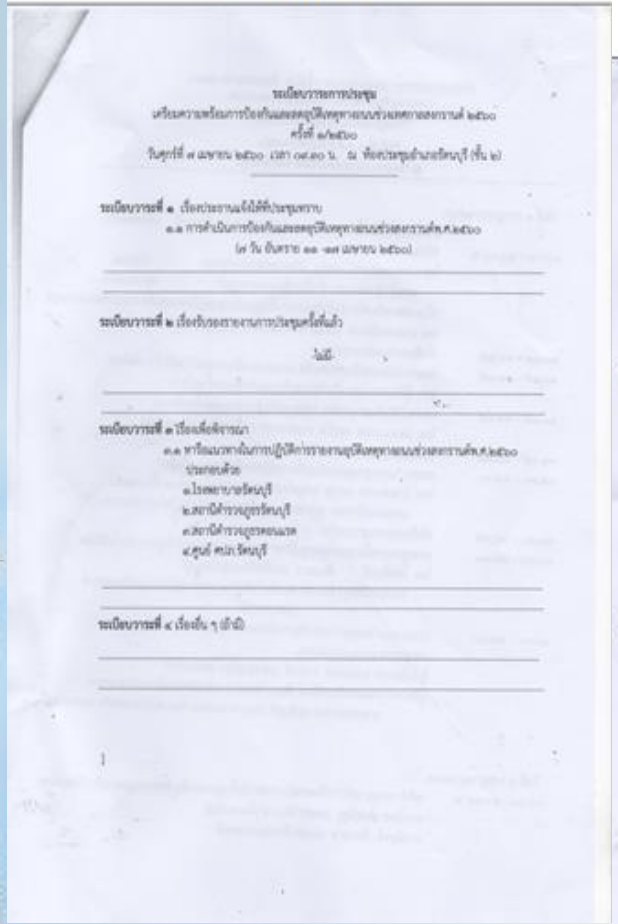

วาระการประชุม/บันทึกการประชุม

ภาพระเบียบการประชุมหัวหน้าส่วนราชการครั้งที่ 1 /2560

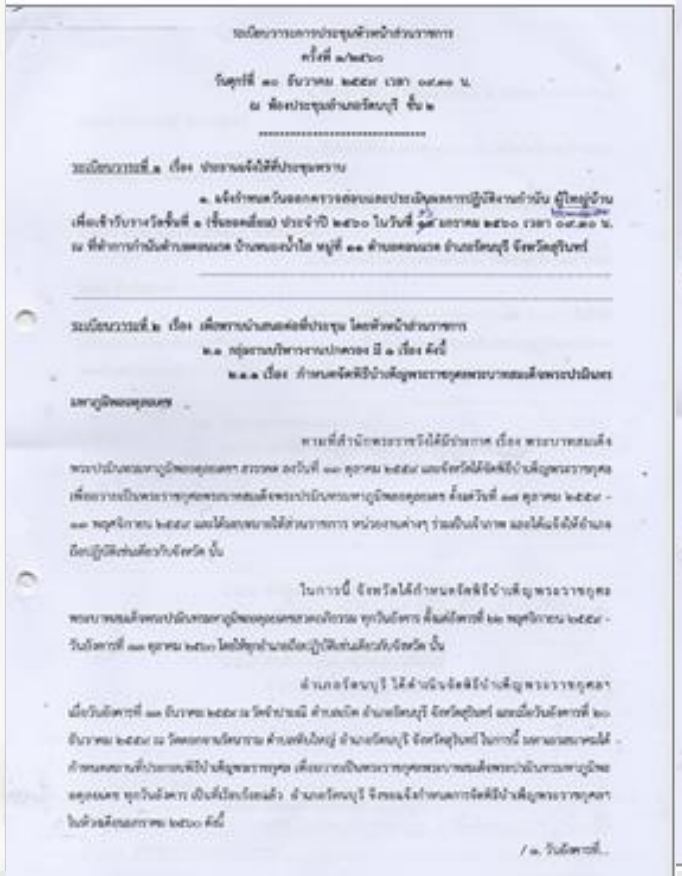

ภาพระเบียบการประชุมหัวหน้าส่วนราชการครั้งที่ 2 /2560

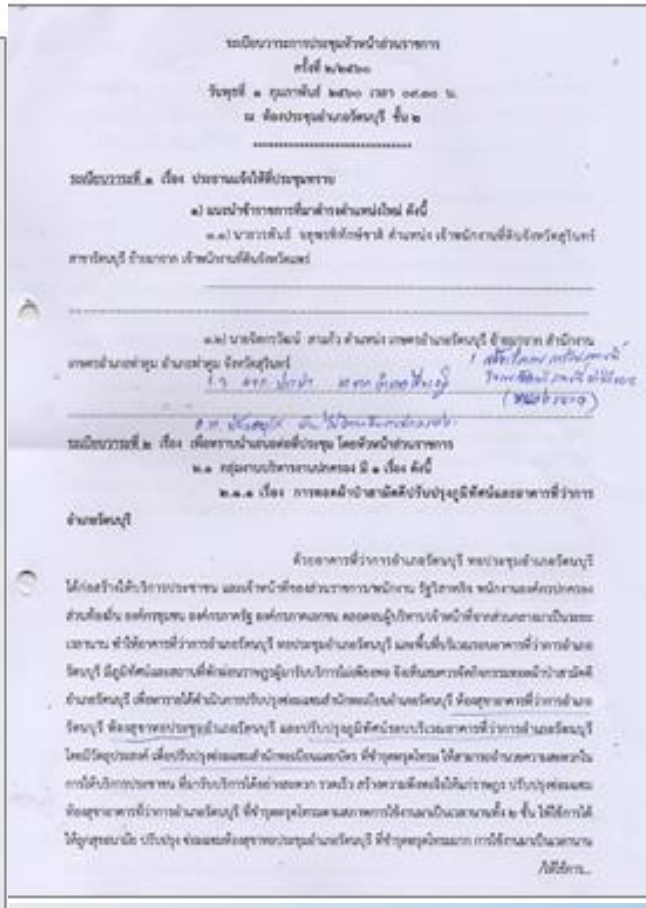

อำเภอรัตนบุรี

การดำเนินงานตามเกณฑ์ DHS-RTI

3.1หลักฐานการประชุมแบบมีส่วนร่วมของทีมสหสาขาในอำเภอ 6 ครั้ง/ปี

ภาพระเบียบการประชุมหัวหน้าส่วนราชการครั้งที่ 4 /2560

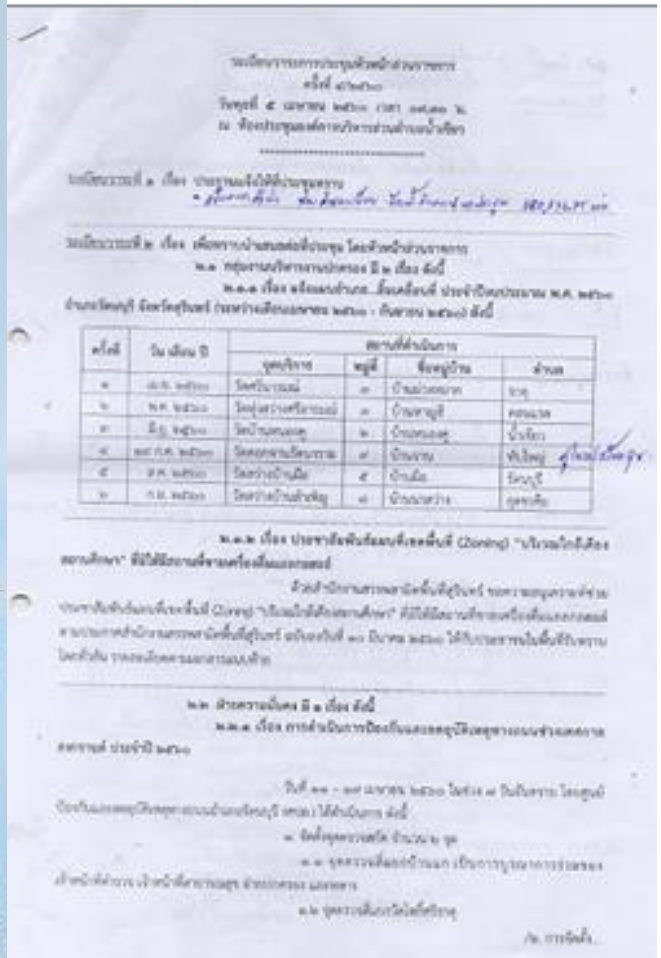

สรุปการประชุมหัวหน้าส่วนราชการ
ครั้งที่ ๑๒/๒๕๕๙
วันศุกร์ที่ ๒ ธันวาคม ๒๕๕๙ เวลา ๑๑.๓๐ น.
ณ ห้องประชุมอำเภอรัตนบุรี ชั้น ๒

เริ่มประชุมเวลา ๑๑.๔๐ น.

วาระที่ ๑ เรื่อง ประธานแจ้งที่ประชุมทราบ

๑) แนะนำข้าราชการที่มาดำรงตำแหน่งใหม่ ดังนี้

๑.๑) นายสันชัย อำพันกุญชุญ์ ตำแหน่งนายอำเภอรัตนบุรี มาแทนจาก ที่ทำการปกครองอำเภอเขาสินรินทุ์ อำเภอเขาสินรินทุ์ จังหวัดสุรินทร์

๑.๑๒) นายสิรวิชัญ์ ชินอรทัน์ งานทะเบียน ตำแหน่ง ปลัดอำเภอ (เจ้าพนักงานปกครองปฏิบัติการ) ซึ่งได้รับการบรรจุและแต่งตั้งมีผลบังคับใช้ ตั้งแต่วันที่ ๑๕ พฤศจิกายน ๒๕๕๙ และได้มาบรรจุตำแหน่ง ปลัดอำเภอ(เจ้าพนักงานปกครองปฏิบัติการ) ณ ที่ทำการปกครองอำเภอรัตนบุรี ตั้งแต่วันที่ ๒๒ พฤศจิกายน ๒๕๕๙

๑.๑๑) พระบาทสมเด็จพระเทพรัตนราชสุดาสยามบรมราชกุมารี ทรงตรัสให้ปลูกพืชริมทาง โดยให้แต่ละตำบลดำเนินการ

๑.๑๔) การจำหน่ายข้าวสาร กรณีเป็นวาระน่อยให้รวมกลุ่มแจ้ง มูลฎ. จะจัดหาตลาดให้

๑.๑๕) ให้ศึกษาดูงานสหกรณ์ที่ประเทศฮิสราเอล

๑.๑๖) แจ้งการดำเนินการสูบแหล่งน้ำหนองทา สูบเวลา ๒๒.๐๐ น.– ๐๒.๐๐ น. ดำเนินการได้ ๒๐%

๑.๑๗) การจัดงานราชพิธี ขอความร่วมมือทุกส่วนราชการร่วมมือโดยพร้อมเพรียงกัน

๑.๑๘) ผู้ว่าราชการจังหวัด แจ้งปัญหาเรื่องมาเลเซียตัด โดยให้ดำรวจในพื้นที่ดำเนินการ

๑.๑๙) การเตรียมรับอุบัติเหตุช่วงเทศกาล

๑.๒๐) แผน ศูปฉ. ให้ระดมกำลังทหารกรุณ์มีผลในเจ้าหน้าที่ ๑๐๐% โดยมีต้นแบบที่ว่าการอำเภอรัตนบุรี/ ศูปฉ.จังหวัดบุรี/ หน่วยงานราชการทุกหน่วย

๑.๒๑) นโยบายในการขุดลอกคลอง ให้แจ้ง มูลฎ.

๑.๒๒) โครงการจังหวัดสะอาด เน้นสิ่งสะอาด

๑.๒๓) ขอรับบริจาคงบจัดสร้างพระบรมรูปรัชกาลที่ ๕

๑.๒๔) งบอบรม ให้เบิกจ่าย ร้อยละ ๕๐ ในไตรมาสแรก งบมาเลเซียตัดให้ดำเนินการเบิกจ่ายภายในไตรมาสแรก ร้อยละ ๕๐

รายชื่อผู้เข้าร่วมประชุมหัวหน้าส่วนราชการ ครั้งที่๑๑/๒๕๕๙

การดำเนินงานตามเกณฑ์ DHS-RTI

อำเภอรัตนบุรี

3. 2 ร่วมแลกเปลี่ยนทรัพยากร

ภาพการประชุมกลุ่มสหวิชาชีพเพื่อเตรียมความพร้อมในการจัดตั้งศูนย์อำนวยความปลอดภัยทางถนนในช่วงเทศกาลสงกรานต์ วันที่ 7 เมษายน 2560

การดำเนินงานตามเกณฑ์ DHS-RTI

อำเภอรัตนบุรี

3. 2 ร่วมแลกเปลี่ยนทรัพยากร

ภาพการร่วมซ้อมแผนอุบัติเหตุระหว่างสหวิชาชีพ และชาวบ้าน วันที่ 28 มีนาคม 2560

การดำเนินงานตามเกณฑ์ DHS-RTI

อำเภอรัตนบุรี

3. 3 ภาพถ่ายการประชุม 6 ครั้ง/ปี

ครั้งที่1 การประชุมหัวหน้าส่วนราชการ ประจำเดือน วันจันทร์ที่ 3 ตุลาคม 2559

ครั้งที่2 การประชุมหัวหน้าส่วนราชการ ประจำเดือน วันจันทร์ที่ 2 พฤศจิกายน 2559

การดำเนินงานตามเกณฑ์ DHS-RTI

อำเภอรัตนบุรี

3. 3ภาพถ่ายการประชุม 6 ครั้ง/ปี

ครั้งที่3 การประชุมหัวหน้าส่วนราชการ ประจำเดือน วันจันทร์ที่ 2 ธันวาคม 2559

ครั้งที่4 การประชุมหัวหน้าส่วนราชการ ประจำเดือน วันจันทร์ที่ 30 ธันวาคม 2559

การดำเนินงานตามเกณฑ์ DHS-RTI

อำเภอรัตนบุรี

3. 3ภาพถ่ายการประชุม6 ครั้ง/ปี

ครั้งที่5 การประชุมหัวหน้าส่วนราชการ ประจำเดือน วันจันทร์ที่ 1 กุมภาพันธ์ 2560

ครั้งที่6 การประชุมหัวหน้าส่วนราชการ ประจำเดือน วันจันทร์ที่ 1 มีนาคม 2560

การดำเนินงานตามเกณฑ์ DHS-RTI

อำเภอรัตนบุรี

3. 3ภาพถ่ายการประชุม6 ครั้ง/ปี

ครั้งที่ 7 การประชุมหัวหน้าส่วนราชการ ประจำเดือน วันจันทร์ที่ 5 เมษายน 2560

ครั้งที่ 8 การประชุมหัวหน้าส่วนราชการ ประจำเดือน วันจันทร์ที่ 1 พฤษภาคม 2560

การดำเนินงานตามเกณฑ์ DHS-RTI

อำเภอรัตนบุรี

3. 3ภาพถ่ายการประชุม 6 ครั้ง/ปี

ครั้งที่9 การประชุมหัวหน้าส่วนราชการ ประจำเดือน วันจันทร์ที่ 1 มิถุนายน 2560

การดำเนินงานตามเกณฑ์ DHS-RTI

ข้อ 4. มีแผนงาน/โครงการในปีที่ดำเนินการ

การดำเนินงานตามเกณฑ์ DHS-RTI

อำเภอรัตนบุรี

4.1 มีแผนงาน/โครงการ

โรงพยาบาลรัตนบุรี อำเภอรัตนบุรี จังหวัดสุรินทร์
แผนปฏิบัติการแบบบูรณาการ Roadmap ที่ ๑ ปีงบประมาณ พ.ศ. ๒๕๖๐-๒๕๖๔ ๒๐

กลยุทธ์พัฒนา : SO: ศูนย์การแพทย์แห่งสุรินทร์ตอนเหนือ
รหัสโครงการ R๒ ระดับความสำเร็จกลุ่มโรคทางศัลยกรรม
Roadmap : R๒ ระดับความสำเร็จกลุ่มโรคทางศัลยกรรม

ตอบสนองตัวชี้วัด	งานและกิจกรรม	เป้าหมายของกิจกรรม		สถานที่ดำเนินการ		ระยะเวลาดำเนินงาน				งบประมาณ			ผู้รับผิดชอบ
		กลุ่ม	จำนวน	ภายนอก	ภายใน	ไตรมาส ๑ ต.ค.-ธ.ค. ๕๙	ไตรมาส ๒ ม.ค.-มี.ค. ๖๐	ไตรมาส ๓ เม.ย.-มิ.ย. ๖๐	ไตรมาส ๔ ก.ค.-ก.ย. ๖๐	รายละเอียด	จำนวน	แหล่งประมาณ	
R๒P๑	งานคุณภาพการดูแลรักษากลุ่มโรคอุบัติเหตุ	เพื่อป้องกันภาวะแทรกซ้อนจาก Head injury และ Multiple trauma											
	๑) บูรณาการคณะทำงานความปลอดภัยอุบัติเหตุระดับอำเภอ	หัวหน้าหน่วยงานราชการ	๑๐ คน		ที่ว่าการอำเภอ	ธ.ค.๕๙	มี.ค.๖๐	มิ.ย.๖๐	ก.ย.๖๐	ค่าอาหารว่าง ๑๐ คน x ๒๕ บาท x๔ ครั้ง	๑,๐๐๐ บาท		ร่วมกับอำเภอ
	๒) จัดทำแผ่นให้ความรู้แก่ผู้ป่วยที่ประสบอุบัติเหตุที่ไม่ต้องว่าเป็น HI แล้วให้กลับบ้าน	ผู้ป่วย HI	๑,๐๐๐ แผ่น		รพ. รัตนบุรี	ธ.ค.๕๙				ค่าจ้างพิมพ์ทำ ๑,๐๐๐ แผ่น	๑,๐๐๐ บาท	เงินบำรุง	
	๓) ซ้อมแผนอับอุบัติเหตุหมู่	จนท.รพ. และภาคีฯ	๑๐๐ คน		รพ. รัตนบุรี	ธ.ค.๕๙	มี.ค.๖๐			ค่าอาหารว่าง ๑๐๐คน x ๒๕ บาท x ๒ ครั้ง	๕,๐๐๐ บาท	เงินบำรุง	
	๔) ออกแนะนำให้ความรู้เรื่องของอุบัติเหตุตามรร.มัธยม	นักเรียนมัธยมต้น	๑๖ แห่ง		รร. มัธยม	ธ.ค. ๕๙	ม.ค.-ก.พ.๖๐			ค่าจ้างพิมพ์ทำโรลิล ๑๙ แผ่น X ๑๕๐๐ บาท หนวกกันน็อค ๑๐ ใบ x ๒๕๐ บาท	๒๐,๕๐๐ บาท ๒๐,๐๐๐ บาท	เงินบำรุง	

โรงพยาบาลรัตนบุรี อำเภอรัตนบุรี จังหวัดสุรินทร์
แผนปฏิบัติการแบบบูรณาการ Roadmap ที่ ๑ ปีงบประมาณ พ.ศ. ๒๕๖๐-๒๕๖๔ ๒๙

กลยุทธ์พัฒนา : SO: ศูนย์การแพทย์แห่งสุรินทร์ตอนเหนือ
รหัสโครงการ R๒ ระดับความสำเร็จกลุ่มโรคทางศัลยกรรม
Roadmap : R๒ ระดับความสำเร็จกลุ่มโรคทางศัลยกรรม

ตอบสนองตัวชี้วัด	งานและกิจกรรม	เป้าหมายของกิจกรรม		สถานที่ดำเนินการ		ระยะเวลาดำเนินงาน				งบประมาณ			ผู้รับผิดชอบ
		กลุ่ม	จำนวน	ภายนอก	ภายใน	ไตรมาส ๑ ต.ค.-ธ.ค. ๕๙	ไตรมาส ๒ ม.ค.-มี.ค. ๖๐	ไตรมาส ๓ เม.ย.-มิ.ย. ๖๐	ไตรมาส ๔ ก.ค.-ก.ย. ๖๐	รายละเอียด	จำนวน	แหล่งประมาณ	
	๑.พัฒนาศักยภาพคลินิกอุบัติเหตุที่ในผู้ป่วยหน้าห้องฉุกเฉิน					←———			———→	ทบทวนระบบคลินิกอุบัติเหตุที่ในผู้ป่วยไม่มีนัดติดเสบ			
R๒P๓	๒) จัดอบรมให้ความรู้แพทยบาลเรื่อง การดูแลผู้ป่วย Fracture ที่ใส่ traction	พยาบาล	๑๒๐ คน		ตึกหญิง ตึกชาย ตึกเด็ก			มี.ค.๕๙		ค่าวิทยากรจาก รพ.สุรินทร์ ๒ คน x ๖๐๐บาท x ๓ ชม.x ๒ รุ่น ค่าอาหารว่าง ๑๒๐ คน x ๒๕ บาท	๑๐,๒๐๐ บาท	เงินบำรุง	
	๓) การช่วยฟื้นคืนชีพขั้นต้น การปฐมพยาบาลและการเคลื่อนย้ายผู้ป่วย	จนท.ทุกระดับใน Node ของ รพ. รัตนบุรี	๑๐๐ คน		ER	ธ.ค.๕๙				ค่าอาหารว่าง ๑๐๐ คน x ๒๕ บาท x ๒ มื้อ ค่าอาหารกลางวัน ๑๐๐ คน x ๕๐ บาท x ๑ มื้อ	๑๕,๐๐๐ บาท ๑๕,๐๐๐ บาท	เงินบำรุง	**** บูรณาการร่วมกัน

โรงพยาบาลรัตนบุรี อำเภอรัตนบุรี จังหวัดสุรินทร์
แผนปฏิบัติการแบบบูรณาการ Roadmap ที่ ๑ ปีงบประมาณ พ.ศ. ๒๕๖๐-๒๕๖๔ ๒๙

กลยุทธ์พัฒนา : SO: ศูนย์การแพทย์แห่งสุรินทร์ตอนเหนือ
รหัสโครงการ R๒ ระดับความสำเร็จกลุ่มโรคทางศัลยกรรม
Roadmap : R๒ ระดับความสำเร็จกลุ่มโรคทางศัลยกรรม

ตอบสนองตัวชี้วัด	งานและกิจกรรม	เป้าหมายของกิจกรรม		สถานที่ดำเนินการ		ระยะเวลาดำเนินงาน				งบประมาณ			ผู้รับผิดชอบ
		กลุ่ม	จำนวน	ภายนอก	ภายใน	ไตรมาส ๑ ต.ค.-ธ.ค. ๕๙	ไตรมาส ๒ ม.ค.-มี.ค. ๖๐	ไตรมาส ๓ เม.ย.-มิ.ย. ๖๐	ไตรมาส ๔ ก.ค.-ก.ย. ๖๐	รายละเอียด	จำนวน	แหล่งประมาณ	
	๔) อบรมการช่วยชีวิตผู้บาดเจ็บขั้นสูง (ATLS)	พยาบาล EMT-I รพ.และ รพสต.	๑๒๐ คน		รพ. รัตนบุรี	ธ.ค.๕๙							**** บูรณาการร่วมกัน
	๕) อบรมบทบาทตอบโต้สาธารณภัย (mini MERT)	พยาบาล EMT จนทรพ. และรพ. สต.	๑๐๐ คน		รพ.รัตนบุรี	ธ.ค.๕๙							**** บูรณาการร่วมกัน
	๑๐) การช่วยฟื้นคืนชีพขั้นต้น การปฐมพยาบาลและการเคลื่อนย้ายผู้ป่วย	ภีฬิพ ๑๓ หน่วย	๗๐ คน		รพ.รัตนบุรี	ธ.ค.๕๙				ค่าอาหารว่าง ๗๐ คน x ๒๕ บาท x ๒ มื้อ ค่าอาหารกลางวัน ๑๐๐ คน x ๕๐ บาท x ๑ มื้อ	๑,๕๐๐ บาท ๑,๕๐๐ บาท	เงินบำรุง	

การดำเนินงานตามเกณฑ์ DHS-RTI

4.1 มีแผนงาน/โครงการ

โรงพยาบาลวัดหนองหิน อำเภอวัดหนองหิน จังหวัดสุรินทร์
แผนปฏิบัติการแบบบูรณาการ Roadmap ที่ ๑ ปีงบประมาณ พ.ศ. ๒๕๖๐-๒๕๖๔

กลยุทธ์พัฒนา : SO: ศูนย์การแพทย์แห่งสุรินทร์ตอนเหนือ
รหัสโครงการ Ro ระดับความสำเร็จกลุ่มโรคทางศัลยกรรม
Roadmap : Ro ระดับความสำเร็จกลุ่มโรคทางศัลยกรรม

ลำดับ	งานและกิจกรรม	เป้าหมายของกิจกรรม		สถานที่ดำเนินการ		ระยะเวลาดำเนินงาน				งบประมาณ			ผู้รับผิดชอบ
		กลุ่ม	จำนวน	ภายนอก	ภายใน	ไตรมาส ๑ ต.ค.-ธ.ค. ๕๙	ไตรมาส ๒ ม.ค.-มี.ค. ๖๐	ไตรมาส ๓ เม.ย.-มิ.ย. ๖๐	ไตรมาส ๔ ก.ค.-ก.ย. ๖๐	รายละเอียด	จำนวน	แหล่งงบประมาณ	
										ค่าเช้าท่า ๔๐๐ ชิ้น x ๑๐ บาท	๑๒,๐๐๐ บาท		
	๑๑.๒) Long spinal board เด็ก	ผู้ป่วยกลุ่มอุบัติเหตุ	๑ ชุด		ER		ก.พ.๖๐			Spinal board เด็ก ๑ ชุด X๑๒,๐๐๐ บาท	๑๒,๐๐๐ บาท	เงินบำรุง	
	๑๑.๒)สนับสนุนอุปกรณ์การออก EMS	ผู้ป่วยอุบัติเหตุและฉุกเฉิน											
	๑๑.๒)หมวกนิรภัย	ทีม mini mert	๑ ชิ้น		ER		ม.ค.๖๐			ค่าหมวกนิรภัย ๑ ชิ้นx๑๐๐๐ บ.	๑,๐๐๐ บาท	เงินบำรุง	
	๑๑.๒)ไฟฉาย	ทีม mini mert	๑ ตัว		ER		ม.ค.๖๐			ค่าไฟฉาย ๑ ตัว x ๑,๕๐๐ บาท	๑,๕๐๐ บาท	เงินบำรุง	
	๑๑.๒) กระเป๋าป่	ทีม mini mert	๕ ใบ		ER		ม.ค.๖๐			ค่ากระเป๋าป่ ๕ ใบx ๕๐๐ บาท	๒,๕๐๐ บาท	เงินบำรุง	

โรงพยาบาลวัดหนองหิน อำเภอวัดหนองหิน จังหวัดสุรินทร์
แผนปฏิบัติการแบบบูรณาการ Roadmap ที่ ๑ ปีงบประมาณ พ.ศ. ๒๕๖๐-๒๕๖๔

กลยุทธ์พัฒนา : SO: ศูนย์การแพทย์แห่งสุรินทร์ตอนเหนือ
รหัสโครงการ Ro ระดับความสำเร็จกลุ่มโรคทางศัลยกรรม
Roadmap : Ro ระดับความสำเร็จกลุ่มโรคทางศัลยกรรม

ลำดับ	งานและกิจกรรม	เป้าหมายของกิจกรรม		สถานที่ดำเนินการ		ระยะเวลาดำเนินงาน				งบประมาณ			ผู้รับผิดชอบ
		กลุ่ม	จำนวน	ภายนอก	ภายใน	ไตรมาส ๑ ต.ค.-ธ.ค. ๕๙	ไตรมาส ๒ ม.ค.-มี.ค. ๖๐	ไตรมาส ๓ เม.ย.-มิ.ย. ๖๐	ไตรมาส ๔ ก.ค.-ก.ย. ๖๐	รายละเอียด	จำนวน	แหล่งงบประมาณ	
	๑๑.๔) รถเข็นรูทมนบยาว	ทีม mini mert	๕ คู่		ER		ม.ค.๖๐			ค่ารถเข็นรูทแบบยาว ๕ คู่ x ๕๐๐บาท	๒,๕๐๐ บาท	เงินบำรุง	
	๑๑.๔) ไม้ดดข้อมแขน	ทีม mini Mert	๑ ชุด		ER	ธ.ค.๕๙				ค่าไม้ดดข้อมแขน ๑ชุดx ๒,๕๐๐ บาท	๒,๕๐๐ บาท	เงินบำรุง	
	๑๑.๔) เฝือกดามคอ	ทีม mini mert	๑ ตัว		ER		ม.ค.๖๐			ค่าเฝือกดามคอ ๑ ตัวx ๙๐๐ บาท	๙๐๐ บาท	เงินบำรุง	
	๑๑.๔) เทปกันผู้ป่วย	ทีม mini mert	๑ ม้วน		ER	ธ.ค.๕๙				ค่าเทปกันผู้ป่วย ๑ม้วน x ๕๐ บาท	๕๐๐ บาท	เงินบำรุง	
	๑๑.๔) เฝือกแขนเล	ทีม mini mert	๒ ตัว		ER	ธ.ค.๕๙				ค่าเฝือกแขนเล ๒ ตัว x ๒๕๐ บาท	๕๐๐ บาท	เงินบำรุง	
	๑๑.๔) แบตเตอรี่เครื่อง EKG	ผู้ป่วยฉุกเฉิน	๒ ก้อน		ER		ก.พ. ๖๐			แบตเตอรี่ EKG ๒ ก้อน x ๑๑,๐๐๐ บาท	๒๒,๐๐๐ บาท	เงินบำรุง	

โรงพยาบาลวัดหนองหิน อำเภอวัดหนองหิน จังหวัดสุรินทร์
แผนปฏิบัติการแบบบูรณาการ Roadmap ที่ ๑ ปีงบประมาณ พ.ศ. ๒๕๖๐-๒๕๖๔

กลยุทธ์พัฒนา : SO: ศูนย์การแพทย์แห่งสุรินทร์ตอนเหนือ
รหัสโครงการ Ro ระดับความสำเร็จกลุ่มโรคทางศัลยกรรม
Roadmap : Ro ระดับความสำเร็จกลุ่มโรคทางศัลยกรรม

ลำดับ	งานและกิจกรรม	เป้าหมายของกิจกรรม		สถานที่ดำเนินการ		ระยะเวลาดำเนินงาน				งบประมาณ			ผู้รับผิดชอบ
		กลุ่ม	จำนวน	ภายนอก	ภายใน	ไตรมาส ๑ ต.ค.-ธ.ค. ๕๙	ไตรมาส ๒ ม.ค.-มี.ค. ๖๐	ไตรมาส ๓ เม.ย.-มิ.ย. ๖๐	ไตรมาส ๔ ก.ค.-ก.ย. ๖๐	รายละเอียด	จำนวน	แหล่งงบประมาณ	
	๑๑.๕) ติดเครื่อง GPS และกล้องหน้ารถ ในรพพยาบาล	ผู้ป่วยฉุกเฉิน	๔ เครื่อง		ER		ก.พ. ๕๙			GPS ๔ เครื่อง x ๒๕,๐๐๐ บาท	๑๐๐,๐๐๐ บาท	เงินบำรุง	
	๑๑.๑๑) ติดตั้งเครื่อง Telemed ใน รพพยาบาล และ ER	ผู้ป่วยฉุกเฉิน	๑ ชุด		ER		ก.พ. ๕๙			Telemed ๑ ชุด x ๑,๐๐๐,๐๐๐ บาท	๑,๐๐๐,๐๐๐ บาท	เงินบำรุง	

ผู้เสนอแผนปฏิบัติการ
(นางสาวบุญเติม จันทร์พร้อม)
พยาบาลวิชาชีพชำนาญการ

ผู้เห็นชอบแผนปฏิบัติการ
(นายประเสริฐ ยิ่งสุข)
สาธารณสุขอำเภอวัดหนองหิน

ผู้อนุมัติแผนปฏิบัติการ
(นายสิงห์ชัย ตันติศิริตานนท์)
ผู้อำนวยการโรงพยาบาลวัดหนองหิน

อำเภอรัตนบุรี

การดำเนินงานตามเกณฑ์ DHS-RTI

ข้อ 5 การขับเคลื่อนทีมระดับตำบลหรือระดับหน่วยงานในการป้องกันอุบัติเหตุทางถนน (RTI Team ตำบล)

การดำเนินงานตามเกณฑ์ DHS-RTI

อำเภอรัตนบุรี

5.1 จัดตั้ง RTI Team ตำบล

อำเภอรัตนบุรี มีทีมป้องกันการบาดเจ็บทางถนนระดับตำบลทั้งหมด 11 ทีม ดังนี้

ลำดับที่	ชื่อทีม	ระดับที่ส่งประเมิน
1	ทีมป้องกันการบาดเจ็บทางถนน ตำบลแก	ระดับพื้นฐาน
2	ทีมป้องกันการบาดเจ็บทางถนน ตำบลไผ่	ระดับพื้นฐาน
3	ทีมป้องกันการบาดเจ็บทางถนน ตำบลหนองบัวทอง	ระดับพื้นฐาน
4	ทีมป้องกันการบาดเจ็บทางถนน ตำบลน้ำเขียว	ระดับดี
5	ทีมป้องกันการบาดเจ็บทางถนน ตำบลธาตุ	ระดับพื้นฐาน
6	ทีมป้องกันการบาดเจ็บทางถนน ตำบลดอนแรด	ระดับพื้นฐาน
7	ทีมป้องกันการบาดเจ็บทางถนน ตำบลเบิด	ระดับพื้นฐาน
8	ทีมป้องกันการบาดเจ็บทางถนน ตำบลรัตนบุรี	ระดับพื้นฐาน
9	ทีมป้องกันการบาดเจ็บทางถนน ตำบลยางสว่าง	ระดับพื้นฐาน
10	ทีมป้องกันการบาดเจ็บทางถนน ตำบลกุดขาคีม	ระดับพื้นฐาน
11	ทีมป้องกันการบาดเจ็บทางถนน ตำบลทับใหญ่	ระดับพื้นฐาน

อำเภอรัตนบุรี

การดำเนินงานตามเกณฑ์ DHS-RTI

5. การขับเคลื่อนทีมระดับตำบล(RTI team ตำบล)

RTI team 11 ทีม /11ตำบล

EMT = 5 คน

อปพร. = 660คน

กู้ชีพ = 36 คน

ชรบ.= 62 คน

ตำรวจบ้าน = 100 คน

การดำเนินงานตามเกณฑ์ DHS-RTI

5.2 การประชุม RTI team 11 ทีม

ประชุมให้ความรู้คณะทำงาน
RTI TEAM แก วันที่ 17 ส.ค. 2559
ตำบลแก

ประชุมให้ความรู้ด้านอุบัติเหตุจราจร
และการป้องกันในชุมชน RTI TEAM
วันที่ 16 ธ.ค 2559
ตำบลหนองบัวทอง

การดำเนินงานตามเกณฑ์ DHS-RTI

5.2 การประชุม RTI team 11 ทีม

อบรมให้ความรู้ประชาชน อปพร. และชุดคุ้มครองหมู่บ้าน วันที่ 24 ธ.ค.2559 ตำบลธาตุ

อบรมให้ความรู้ประชาชน อปพร. และชุดคุ้มครองหมู่บ้าน
วันที่ 25 ม.ค.2560
ตำบลเบิด

การดำเนินงานตามเกณฑ์ DHS-RTI

อำเภอรัตนบุรี

5.2 การประชุม RTI team 11 ทีม

อบรมให้ความรู้เรื่องวินัยการจราจร แก่ชุดคุ้มครองหมู่บ้าน อป.ภร. และให้ความรู้เรื่องการป้องกันอุบัติเหตุด้านการจราจรแก่นักเรียน
วันที่ 24 ธ.ค.2559 ตำบลดอนแรด

ให้ความรู้ประชาชนเวทีประชุมประชาคม
วันที่ 27 ธ.ค.2559 ตำบลน้ำเขียว

อำเภอรัตนบุรี

การดำเนินงานตามเกณฑ์ DHS-RTI

5.3 กิจกรรมป้องกันอุบัติเหตุทางถนน RTI team ตำบล

1. การให้ความรู้เรื่องกฎจราจร และการสวมหมวกกันน็อคกับนักเรียน และชาวบ้าน วันที่ 14 ก.ย. 59

2. การประชุมหัวหน้าส่วนราชการ และประชุมทีมป้องกันอุบัติเหตุทางถนน เพื่อเตรียมความพร้อมในงานเทศกาลปีใหม่ วันที่ 30 ธ.ค. 2559

อำเภอรัตนบุรี

การดำเนินงานตามเกณฑ์ DHS-RTI

5.3 กิจกรรมป้องกันอุบัติเหตุทางถนน RTI team ตำบล

3. การตั้งด่านอำนวยความสะดวกในช่วงเทศกาลปีใหม่เพื่อลดอุบัติเหตุทางถนน วันที่ 29 ธันวาคม 2559 – 4 ม.ค. 2560

4. การรณรงค์ด่านครอบครัวในชุมชน วันที่ 22 มี.ค. 60

การดำเนินงานตามเกณฑ์ DHS-RTI

อำเภอรัตนบุรี

5.3 กิจกรรมป้องกันอุบัติเหตุทางถนน RTI team ตำบล 6 ทีม

5. การซ้อมแผนรับอุบัติเหตุ ก่อนช่วงเทศกาล วันที่ 25 มี.ค. 2560

6. การอบรมฟื้นฟูความรู้ให้กับเจ้าหน้าที่ วันที่ 28 มี.ค. 2560

การดำเนินงานตามเกณฑ์ DHS-RTI

5.3 กิจกรรมป้องกันอุบัติเหตุทางถนน RTI team ตำบล 6 ทีม

7. การนำเสนอผลการดำเนินงานป้องกันอุบัติเหตุทางถนนในการประชุมหัวหน้าส่วนราชการ วันที่ 5 เม.ย. 2560

8. การติดป้ายเตือนตามจุดเสี่ยงต่างๆ
วันที่ 7 เม.ย. 2560

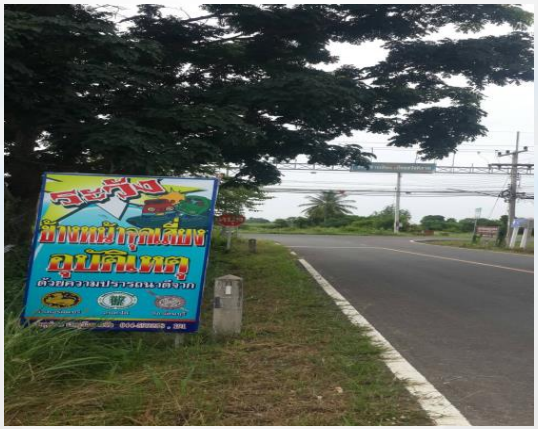

การดำเนินงานตามเกณฑ์ DHS-RTI

5.3 กิจกรรมป้องกันอุบัติเหตุทางถนน RTI team ตำบล

9. การรณรงค์เพื่อลดอุบัติเหตุ
ก่อนเทศกาลสงกรานต์
วันที่ 10 เม.ย. 2560

10. การตั้งจุดบริการประชาชน
ในช่วงเทศกาลสงกรานต์
วันที่ 11-17 เม.ย. 60

อำเภอรัตนบุรี

การดำเนินงานตามเกณฑ์ DHS-RTI

5.3 กิจกรรมป้องกันอุบัติเหตุทางถนน RTI team ตำบล

11. การจัดตั้งด่านชุมชน
ในช่วงเทศกาลสงกรานต์
วันที่ 11-17 เม.ย 2560

12. การประชุมร่วมขับเคลื่อน
ทีมป้องกันการบาดเจ็บทาง
ถนนระดับตำบล
วันที่ 14 มิ.ย. 2560

การดำเนินงานตามเกณฑ์ DHS-RTI

5.3 กิจกรรมป้องกันอุบัติเหตุทางถนน RTI team ตำบล

13. รณรงค์สมหมวกนิรภัยในสถานที่ราชการ
ตั้งแต่ มกราคม 2559 ถึงปัจจุบัน

การดำเนินงานตามเกณฑ์ DHS-RTI

5.4 ภาพการประชุม/กิจกรรมการป้องกันอุบัติเหตุทางถนนRTI Teamตำบล11ทีม

ภาพกิจกรรมตำบลแก

ประชุมคณะกรรมการกองทุนตำบล

16 ก.ย.2559 ณ.ห้องประชุมอบต.แก

ภาพกิจกรรมตำบลหนองบัวทอง

29 ธันวาคม 2559–4 มกราคม2560

ป้ายรณรงค์ขับขี่ปลอดภัยเมาไม่ขับ

หมวกนิรภัย เทศกาลปีใหม่ 2560

การดำเนินงานตามเกณฑ์ DHS-RTI

อำเภอรัตนบุรี

5.4 ภาพการประชุม/กิจกรรมการป้องกันอุบัติเหตุทางถนนRTI Teamตำบล11ทีม

ภาพกิจกรรมตำบลธาตุ

ภาพกิจกรรมตำบลเบิด

16 มิถุนายน 2560 ร่วมรณรงค์ป้องกันอุบัติเหตุทางถนน แก่ นักเรียน

29 ธันวาคม 2559–4 มกราคม2560 ป้ายรณรงค์ขับขี่ปลอดภัยเมาไม่ขับ หมวกนิรภัย เทศกาลปีใหม่ 2560

การดำเนินงานตามเกณฑ์ DHS-RTI

5.4 ภาพการประชุม/กิจกรรมการป้องกันอุบัติเหตุทางถนนRTI Teamตำบล11ทีม

ภาพกิจกรรมตำบลดอนแรด

ภาพกิจกรรมตำบลน้ำเขียว

การดำเนินงานตามเกณฑ์ DHS-RTI

6. การชี้เป้าและการจัดการจุดเสี่ยงต่อการเกิดอุบัติเหตุทางถนน

การดำเนินงานตามเกณฑ์ DHS-RTI

อำเภอรัตนบุรี

6.1 การชี้เป้าและการจัดการจุดเสี่ยงต่อการเกิดอุบัติเหตุทางถนน

การสำรวจพื้นที่จุดเสี่ยงต่อการบาดเจ็บทางถนน 20 จุด

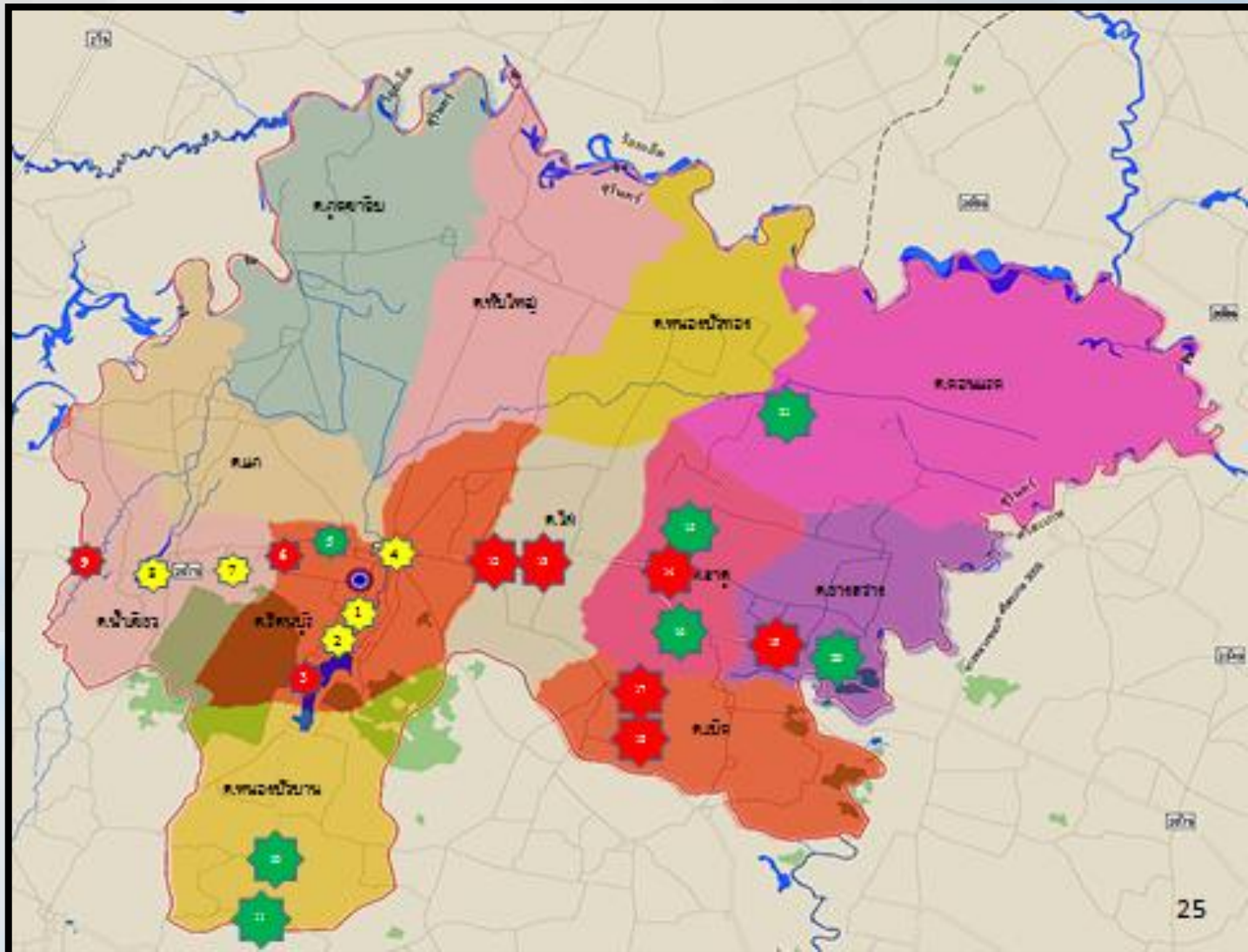

การดำเนินงานตามเกณฑ์ DHS-RTI

อำเภอรัตนบุรี

6.2 การนำเสนอข้อมูลเพื่อชี้เป้าและแก้ไขจุดเสี่ยงในการประชุมทีมสหสาขา

การสำรวจพื้นที่จุดเสี่ยงต่อการบาดเจ็บทางถนน

ลำดับ	พิกัด
1	หน้า รพ.รัตนบุรี พิกัด N 15.31059, E 103.84914
2	สี่แยกหน้าที่ว่าการอำเภอรัตนบุรี พิกัด N 15.31965, E 103.85739
3	โค้งก๋วยเตี๋ยวไก่มะระ บ้านผือ พิกัด N 15.28654 , E 103.83788
4	ถนนสี่แยกบ้านนาอุดม หมู่ 6 ตำบลไผ่ อำเภอรัตนบุรี จังหวัดสุรินทร์พิกัด N15.346601 E103.891104
5	ถนนบ้านไผ่ – นาอุดม ตำบลไผ่ อำเภอรัตนบุรี จังหวัดสุรินทร์พิกัด N15.336485 E103.888098
6	ถนนบริเวณวัดบ้านสี่เหลี่ยม หมู่ที่ 6 ตำบลไผ่ อำเภอรัตนบุรี จังหวัดสุรินทร์พิกัด N15.344245 E103.878502
7	สี่แยกโรงเรียนปทุมมาศ
8	ทางโค้งบ้านหนองแก้วนาตุ่น
9	จุดเสี่ยงสามแยกบ้านโคกพอก ถนนสายรัตนบุรี-สำโรงทาบ พิกัดบ้านโคกพอก หมู่ที่ 11 ตำบลเบิด แยกไปบ้านกกเค็ง หมู่ 13 ตำบลเบิด
10	จุดเสี่ยงสี่แยกทางเข้าบ้านเบิด ถนนสายรัตนบุรี-สำโรงทาบ พิกัดทางเข้าบ้านเบิด หมู่ 2 และหมู่ 14

การดำเนินงานตามเกณฑ์ DHS-RTI

อำเภอรัตนบุรี

6.2 การนำเสนอข้อมูลเพื่อชี้เป้าและแก้ไขจุดเสี่ยงในการประชุมทีมสหสาขา

การสำรวจพื้นที่จุดเสี่ยงต่อการบาดเจ็บทางถนน

ลำดับ	พิกัด
11	จุดเสี่ยงสามแยกบ้านหนองผือ ถนนสายรัตนบุรี-สำโรงทาบ พิกัดทางเข้าบ้านหนองผือ หมู่ 7 ตำบลเบิด
12	จุดเสี่ยงเจ็ดแยกบ้านเบิด ม.3 ถนนสายบ้านเบิด-ระเวียง โนนนารายณ์ – บ้านนาวอง ตำบลไผ่ พิกัดบ้านเบิด หมู่ 3 ตำบลเบิด
13	ทางเข้าบ้านดู่
14	โค้งวัดโพธิ์ศรีธาตุ
15	แยก อบต.ธาตุ
16	หน้าโรงเรียนธาตุศรีนคร
17	จุดเสี่ยงสี่แยกบ้านหมกเต่า-หนองแมว ถนนสายโคกพอก-หนองหลวง อำเภอโนนนารายณ์ พิกัดบ้านหมกเต่า หมู่ 8 ตำบลเบิด
18	ทางโค้งบ้านนาตุ่น
19	ถนนทางเข้าบ้านสี่เหลี่ยม หมู่ 6 ตำบลไผ่ อำเภอรัตนบุรี จังหวัดสุรินทร์ พิกัด N15.342068 E103.877313
20	สี่แยกป้อมตำรวจ ทางไป ต.แก

การดำเนินงานตามเกณฑ์ DHS-RTI

อำเภอรัตนบุรี

6.2 การนำเสนอข้อมูลเพื่อชี้เป้าและแก้ไขจุดเสี่ยงในการประชุมทีมสหสาขา

ภาพกิจกรรมประชุมทีมเพื่อชี้เป้าและแก้ไขจุดเสี่ยง

ประชุมหัวหน้าส่วนราชการ ประจำเดือน วันจันทร์ที่ 3 ตุลาคม 2560

การดำเนินงานตามเกณฑ์ DHS-RTI

อำเภอรัตนบุรี

6.3 เอกสารหลักฐานการแก้ไขจุดเสี่ยง

ลำดับ	พิกัด
๑	หน้า รพ.รัตนบุรี พิกัด N ๑๕.๓๓๐๕๗, E ๑๐๓.๘๔๗๑๔
๒	สี่แยกหน้าที่ว่าการอำเภอรัตนบุรี พิกัด N ๑๕.๓๓๗๖๕, E ๑๐๓.๘๕๗๗๗
๓	โค้งก่อเดี่ยวไก่มะพร้าว บ้านผู้ใหญ่ พิกัด N ๑๕.๒๘๖๕๕ , E ๑๐๓.๘๓๗๘๘
๔	ถนนสี่แยกบ้านนาอุดม หมู่ ๖ ตำบลไผ่ อำเภอรัตนบุรี จังหวัดสุรินทร์ พิกัด N๑๕.๓๕๖๖๐๓ E๑๐๓.๘๗๓๐๔
๕	ถนนบ้านไผ่ – นาอุดม ตำบลไผ่ อำเภอรัตนบุรี จังหวัดสุรินทร์ พิกัด N๑๕.๓๗๖๔๘๕ E๑๐๓.๘๘๘๐๘
๖	ถนนทางเข้าบ้านสี่เหลี่ยม หมู่ ๖ ตำบลไผ่ อำเภอรัตนบุรี จังหวัดสุรินทร์ พิกัด N๑๕.๓๕๒๐๖๘ E๑๐๓.๘๗๗๓๓
๗	ถนนบริเวณวัดบ้านสี่เหลี่ยม หมู่ที่ ๖ ตำบลไผ่ อำเภอรัตนบุรี จังหวัดสุรินทร์ พิกัด N๑๕.๓๔๔๒๔๕ E๑๐๓.๘๗๘๕๒๒
๘	สี่แยกโรงเรียนปทุมบาศ
๙	ทางโค้งบ้านหนองแก้วนาตุ่น
๑๐	ทางโค้งบ้านนาตุ่น
๑๑	จุดเสี่ยงสามแยกบ้านโคกพอก ถนนสายรัตนบุรี-สำโรงทาบ พิกัดบ้านโคกพอกหมู่ที่ ๑๑ ตำบลผู้ใหญ่ แยกไปบ้านกกเดื่อ หมู่ ๑๓ ตำบลผู้ใหญ่
๑๒	จุดเสี่ยงสี่แยกทางเข้าบ้านผู้ใหญ่ ถนนสายรัตนบุรี-สำโรงทาบ พิกัดทางเข้าบ้านผู้ใหญ่ หมู่ ๒ และหมู่ ๑๔
๑๓	จุดเสี่ยงสามแยกบ้านหนองผู้ใหญ่ ถนนสายรัตนบุรี-สำโรงทาบ พิกัดทางเข้าบ้านหนองผู้ใหญ่ หมู่ ๗ ตำบลผู้ใหญ่
๑๔	จุดเสี่ยงเจ็ดแยกบ้านผู้ใหญ่ ม.๓ ถนนสายบ้านผู้ใหญ่-ชะเวียง ในนนารายณ์ – บ้านนาวอง ตำบลไผ่ พิกัดบ้านผู้ใหญ่ หมู่ ๓ ตำบลผู้ใหญ่
๑๕	จุดเสี่ยงสี่แยกบ้านหมากเต่า-หนองแวว ถนนสายโคกพอก-หนองหลวง อำเภอในนนารายณ์ พิกัดบ้านหมากเต่า หมู่ ๘ ตำบลผู้ใหญ่
๑๖	ทางเข้าบ้านผู้
๑๗	โค้งวัดโพธิ์ศรีราชา
๑๘	แยก ถนนราชา
๑๙	หน้าโรงเรียนราชาศรีนคร
๒๐	แยกม่วงหมาก

ลำดับ	จุดเสี่ยง	ภาพกิจกรรมก่อนดำเนินการ	ภาพกิจกรรมหลังดำเนินการ
๑	หน้า รพ. รัตนบุรี	ไม่มีป้ายเตือน หรือสัญญาณไฟเตือน	มีป้ายเตือนระวังอุบัติเหตุติดอยู่ข้างทาง
๒	สี่แยก อำเภอรัตนบุรี	บริเวณสี่แยกหน้าอำเภอรัตนบุรี (ไม่มีไฟสัญญาณจราจร)	บริเวณสี่แยกหน้าอำเภอรัตนบุรี โดยการติดไฟสัญญาณจราจร
๓	โค้งก่อเดี่ยวไก่มะพร้าว บ้านผู้ใหญ่	บริเวณหน้าโค้งก่อเดี่ยวไก่มะพร้าว บ้านผู้ใหญ่	บริเวณหน้าโค้งก่อเดี่ยวไก่มะพร้าว บ้านผู้ใหญ่ มีป้ายเตือนทางโค้ง

ลำดับ	จุดเสี่ยง	ภาพกิจกรรมก่อนดำเนินการ	ภาพกิจกรรมหลังดำเนินการ
๔	ถนนสี่แยกบ้านนาอุดม หมู่ ๖ ตำบลไผ่ อำเภอรัตนบุรี จังหวัดสุรินทร์	ภาพก่อนดำเนินการจุดเสี่ยงต่อการบาดเจ็บทางถนน	ภาพหลังดำเนินการจุดเสี่ยงต่อการบาดเจ็บทางถนน
๕	ถนนบ้านไผ่ – นาอุดม ตำบลไผ่ อำเภอรัตนบุรี จังหวัดสุรินทร์	ภาพก่อนดำเนินการจุดเสี่ยงต่อการบาดเจ็บทางถนน	ภาพหลังดำเนินการจุดเสี่ยงต่อการบาดเจ็บทางถนน
๖	ถนนทางเข้าบ้านสี่เหลี่ยม หมู่ ๖ ตำบลไผ่ อำเภอรัตนบุรี จังหวัดสุรินทร์	ภาพก่อนดำเนินการจุดเสี่ยงต่อการบาดเจ็บทางถนน	ภาพหลังดำเนินการจุดเสี่ยงต่อการบาดเจ็บทางถนน

การดำเนินงานตามเกณฑ์ DHS-RTI

อำเภอรัตนบุรี

6. มีการชี้เป้าจุดเสี่ยง/พฤติกรรมเสี่ยง

6.3 การนำเสนอข้อมูลเพื่อชี้เป้าและแก้ไขจุดเสี่ยงในการประชุมทีมสหสาขา

จุดเสี่ยงที่ 1 หน้า รพ. รัตนบุรี

ก่อน ไม่มีป้ายเตือน หรือสัญญาณไฟเตือน เกิดอุบัติเหตุบ่อยครั้ง เนื่องจากรถวิ่งทางตรงความเร็วสูง

หลัง มีป้ายเตือนระวังอุบัติเหตุติดอยู่ข้างทาง มองเห็นชัดเจน ลดจำนวนครั้งของการเกิดอุบัติเหตุหลังติดตั้ง

การดำเนินงานตามเกณฑ์ DHS-RTI

อำเภอรัตนบุรี

6. มีการชี้เป้าจุดเสี่ยง/พฤติกรรมเสี่ยง

6.3 การนำเสนอข้อมูลเพื่อชี้เป้าและแก้ไขจุดเสี่ยงในการประชุมทีมสหสาขา

จุดเสี่ยงที่ 2 สี่แยกอำเภอ รัตนบุรี

ก่อน บริเวณสี่แยกหน้าอำเภอรัตนบุรี (ไม่มีไฟสัญญาณจราจร) เกิดอุบัติเหตุเสียชีวิต

หลัง บริเวณสี่แยกหน้าอำเภอรัตนบุรี โดยการติดไฟสัญญาณจราจร หลังติดตั้งไม่พบอุบัติเหตุเสียชีวิต

การดำเนินงานตามเกณฑ์ DHS-RTI

อำเภอรัตนบุรี

6. มีการชี้เป้าจุดเสี่ยง/พฤติกรรม

6.3 การนำเสนอข้อมูลเพื่อชี้เป้าและแก้ไขจุดเสี่ยงในการประชุมทีมสหสาขา

จุดเสี่ยงที่ 3 โค้งก๋วยเตี๋ยวไก่มะระ บ้านผือ

ก่อน บริเวณหน้าโค้งก๋วยเตี๋ยวไก่มะระ บ้านผือ เป็นโค้งที่ไม่มีสัญลักษณ์แจ้งเตือน ทำให้เกิดอุบัติเหตุรถหลุดโค้งบ่อยครั้ง

หลัง บริเวณหน้าโค้งก๋วยเตี๋ยวไก่มะระ บ้านผือ มีป้ายเตือนทางโค้ง หลังการติดตั้งป้ายไม่มีอุบัติเหตุรถหลุดโค้ง

การดำเนินงานตามเกณฑ์ DHS-RTI

อำเภอรัตนบุรี

6. มีการชี้เป้าจุดเสี่ยง/พฤติกรรมเสี่ยง

6.3 การนำเสนอข้อมูลเพื่อชี้เป้าและแก้ไขจุดเสี่ยงในการประชุมทีมสหสาขา

จุดเสี่ยงที่ 4 ถนนสี่แยกบ้านนาอุดม หมู่ 6 ตำบลไผ่ อำเภอรัตนบุรี จังหวัดสุรินทร์

ก่อน จุดเสี่ยงต่อการบาดเจ็บทางถนน มีการเกิดอุบัติเหตุบ่อยครั้ง เนื่องจาก ไม่มีป้ายแจ้งเตือนจุดแยก

หลัง จุดเสี่ยงต่อการบาดเจ็บทางถนน มีการจัดติดป้ายแจ้งเตือนการระวัง อุบัติเหตุสถิติอุบัติเหตุลดลง

การดำเนินงานตามเกณฑ์ DHS-RTI

อำเภอรัตนบุรี

6. มีการชี้เป้าจุดเสี่ยง/พฤติกรรมเสี่ยง

6.3 การนำเสนอข้อมูลเพื่อชี้เป้าและแก้ไขจุดเสี่ยงในการประชุมทีมสหสาขา

จุดเสี่ยงที่ 5 ถนนบ้านไผ่ – นาอุดม ตำบลไผ่ อำเภอรัตนบุรี จังหวัดสุรินทร์

ก่อน จุดเสี่ยงต่อการบาดเจ็บทางถนน สภาพโค้ง มีต้นไม้ 2 ข้างทาง ทำให้มีอุบุติเหตุเสียชีวิต 2 ราย

หลัง จุดเสี่ยงต่อการบาดเจ็บทางถนน ได้มีการจัดทำป้ายเตือนอุบัติเหตุและปรับสภาพบริเวณรอบๆถนน หลังดำเนินการยังไม่พบอุบัติการณ์อุบัติเหตุ

การดำเนินงานตามเกณฑ์ DHS-RTI

อำเภอรัตนบุรี

6. มีการชี้เป้าจุดเสี่ยง/พฤติกรรมเสี่ยง

6.3 การนำเสนอข้อมูลเพื่อชี้เป้าและแก้ไขจุดเสี่ยงในการประชุมทีมสหสาขา

จุดเสี่ยงที่ 6 ถนนบริเวณวัดบ้านสี่เหลี่ยม หมู่ที่ 6 ตำบลไผ่ อำเภอรัตนบุรี จังหวัดสุรินทร์

ก่อน เป็นบริเวณทางโค้งและแยกเข้าหมู่บ้าน รถมาด้วยความเร็วสูงทำให้เกิดอุบัติเหตุบ่อยครั้ง

หลัง การปรับปรุงโดยการใช้สัญญาณไฟกระพริบแจ้งเตือน หลังการปรับปรุงไม่พบอุบัติเหตุ ณ.จุดดังกล่าว

การดำเนินงานตามเกณฑ์DHS-RTI

อำเภอรัตนบุรี

6. มีการชี้เป้าจุดเสี่ยง/พฤติกรรมเสี่ยง

6.3 การนำเสนอข้อมูลเพื่อชี้เป้าและแก้ไขจุดเสี่ยงในการประชุมทีมสหสาขา

จุดเสี่ยงที่ 7 สี่แยกโรงเรียนปทุมมาศ ต.หนองบัวทอง

ก่อน ไม่มีป้ายเตือนแจ้งจุดแยก ทำให้เกิดอุบัติเหตุเนื่องจากประชาชนบางส่วนไม่รู้เป็นทางแยก

หลัง มีการจัดตั้งป้ายเตือนทางแยก ป้ายชะลอความเร็ว หลังติดตั้งพบอุบัติเหตุลดลง

การดำเนินงานตามเกณฑ์ DHS-RTI

อำเภอรัตนบุรี

6. มีการชี้เป้าจุดเสี่ยง/พฤติกรรมเสี่ยง

6.3 การนำเสนอข้อมูลเพื่อชี้เป้าและแก้ไขจุดเสี่ยงในการประชุมทีมสหสาขา

จุดเสี่ยงที่ 8 ทางโค้งบ้านหนองแก้วนาตุ่น ต.หนองบัวทอง

ก่อน ลักษณะทางตรงและโค้งไม่มีป้ายเตือน/ไฟสัญญาณเตือน ทำให้ผู้ขับขี่เข้าใจว่าเป็นทางตรงเกิดอุบัติเหตุบ่อยครั้งเนื่องจากขับเร็วหลุดโค้ง

หลัง มีป้ายเตือนและไฟสัญญาณเตือนหลังการติดตั้ง ไม่พบอุบัติเหตุหลุดโค้ง

การดำเนินงานตามเกณฑ์ DHS-RTI

อำเภอรัตนบุรี

6. มีการชี้เป้าจุดเสี่ยง/พฤติกรรมเสี่ยง

6.3 การนำเสนอข้อมูลเพื่อชี้เป้าและแก้ไขจุดเสี่ยงในการประชุมทีมสหสาขา

จุดเสี่ยงที่ 9 จุดเสี่ยงสามแยกบ้านโคกพอก ถนนสายรัตนบุรี-สำโรงทาบ พิกัดบ้านโคกพอก

ก่อน เป็นจุดสามแยกที่ไม่มีป้ายแจ้งเตือน เกิดอุบัติเหตุบ่อยครั้งเนื่องจากรถมาด้วยความเร็วสูงในทางตรง โดยไม่ทราบว่ามีจุดแยก

หลัง จัดทำป้ายเตือนและไฟสัญญาณเตือนหลังการติดตั้ง ไม่พบสถิติอุบัติเหตุ

การดำเนินงานตามเกณฑ์ DHS-RTI

อำเภอรัตนบุรี

6. มีการชี้เป้าจุดเสี่ยง/พฤติกรรมเสี่ยง

6.3 การนำเสนอข้อมูลเพื่อชี้เป้าและแก้ไขจุดเสี่ยงในการประชุมทีมสหสาขา

จุดเสี่ยงที่ 10 จุดเสี่ยงสี่แยกทางเข้าบ้านเบิด ถนนสายรัตนบุรี-สำโรงทาบ พิกัดทางเข้าบ้านเบิด

ก่อน เนื่องจากเป็นจุดถนนทางตรงทำให้รถทางตรงมาด้วยความเร็วสูง ทำให้เกิดอุบัติเหตุการประสานงาบริเวณจุดแยก

หลัง ปรับปรุงติดตั้งสัญญาณไฟกระพริบบริเวณแยก หลังดำเนินการไม่พบสถิติอุบัติเหตุ

การดำเนินงานตามเกณฑ์ DHS-RTI

อำเภอรัตนบุรี

6. มีการชี้เป้าจุดเสี่ยง/พฤติกรรมเสี่ยง

6.3 การนำเสนอข้อมูลเพื่อชี้เป้าและแก้ไขจุดเสี่ยงในการประชุมทีมสหสาขา

จุดเสี่ยงที่ 11 จุดเสี่ยงสามแยกบ้านหนองผือ ถนนสายรัตนบุรี-สำโรงทาบ พิกัดทางเข้าบ้านหนองผือ

ก่อน เนื่องจากเป็นจุดถนนทางตรงทำให้รถทางตรงมาด้วยความเร็วสูง ทำให้เกิดอุบัติเหตุการประสานงาบริเวณจุดแยกเสียชีวิต

หลัง ปรับปรุงติดตั้งสัญญาณไฟกระพริบบริเวณแยก หลังดำเนินการไม่พบสถิติอุบัติเหตุเสียชีวิต

การดำเนินงานตามเกณฑ์ DHS-RTI

อำเภอรัตนบุรี

6. มีการชี้เป้าจุดเสี่ยง/พฤติกรรมเสี่ยง

6.3 การนำเสนอข้อมูลเพื่อชี้เป้าและแก้ไขจุดเสี่ยงในการประชุมทีมสหสาขา

จุดเสี่ยงที่ 12 จุดเสี่ยงเจ็ดแยกบ้านเบิด ม.3 ถนนสายบ้านเบิด-ระเวียง โนนนารายณ์ –บ้านนาวอ

ก่อน เนื่องจากเป็นจุดถนนทางตรงทำให้รถทางตรงมาด้วยความเร็วสูง ทำให้เกิดอุบัติเหตุ

หลัง ปรับปรุงสัญลักษณ์ช่องจราจรให้ชัดเจน หลังดำเนินการไม่พบสถิติอุบัติเหตุ

การดำเนินงานตามเกณฑ์ DHS-RTI

อำเภอรัตนบุรี

6. มีการชี้เป้าจุดเสี่ยง/พฤติกรรมเสี่ยง

6.3 การนำเสนอข้อมูลเพื่อชี้เป้าและแก้ไขจุดเสี่ยงในการประชุมทีมสหสาขา

จุดเสี่ยงที่ 13 ทางเข้าบ้านดู่ ต.ธาตุ

ก่อน ถนนแยกเป็นสองเลน มีเกาะกลางถนน สำหรับผู้สัญจรไปมา เกิดอุบัติเหตุจากความเข้าใจผิดสัญลักษณ์จราจร

หลัง ติดป้ายบอกทางให้ชัดเจน ทำให้ลดสถิติอุบัติเหตุลดลง

การดำเนินงานตามเกณฑ์ DHS-RTI

6. มีการชี้เป้าจุดเสี่ยง/พฤติกรรมเสี่ยง

6.3 การนำเสนอข้อมูลเพื่อชี้เป้าและแก้ไขจุดเสี่ยงในการประชุมทีมสหสาขา

จุดเสี่ยงที่ 14 โค้งวัดโพธิ์ศรีธาตุ

ก่อน ไม่มีการแบ่งช่องจราจรชัดเจน ทำให้เกิดอุบัติเหตุจากการขับรถข้ามเลนส์

หลัง ก่อสร้างช่องการจราจรให้ชัดเจน ลดการเกิดอุบัติเหตุ

การดำเนินงานตามเกณฑ์ DHS-RTI

อำเภอรัตนบุรี

6. มีการชี้เป้าจุดเสี่ยง/พฤติกรรม

6.3 การนำเสนอข้อมูลเพื่อชี้เป้าและแก้ไขจุดเสี่ยงในการประชุมทีมสหสาขา

จุดเสี่ยงที่ 15 แยกอบต.ธาตุ

ก่อน สี่แยก การมองเห็นถูกบดบัง ทำให้รถฝ่าแยกโดยไม่หยุด เกิดอุบัติเหตุบ่อยครั้ง และสภาพแยกเป็นเนินเล็กน้อย

หลัง ป้ายให้รถหยุดก่อน ทำให้เกิดการชลอความเร็วลดอุบัติเหตุ

การดำเนินงานตามเกณฑ์ DHS-RTI

อำเภอรัตนบุรี

6. มีการชี้เป้าจุดเสี่ยง/พฤติกรรม

6.3 การนำเสนอข้อมูลเพื่อชี้เป้าและแก้ไขจุดเสี่ยงในการประชุมทีมสหสาขา

จุดเสี่ยงที่ 16 หน้าโรงเรียนธาตุศรีนคร

ก่อน จุดที่มีรถสัญจรไปมาจำนวนมาก

หลัง ติดป้ายจำกัดความเร็ว และป้ายบอกเขตโรงเรียน

การดำเนินงานตามเกณฑ์ DHS-RTI

อำเภอรัตนบุรี

6. มีการชี้เป้าจุดเสี่ยง/พฤติกรรมเสี่ยง

6.3 การนำเสนอข้อมูลเพื่อชี้เป้าและแก้ไขจุดเสี่ยงในการประชุมทีมสหสาขา

จุดเสี่ยงที่ 17 สี่แยกบ้านหมกเต่า-หนองแมว ถนนสายโคกพอก-หนองหลวง อ.โนนนารายณ์ พิกัดบ้านหมกเต่า ม.8 ต.เบิด

ก่อน เป็นทางสามแยกที่รถสัญจรผ่านไปมาจำนวนมาก

หลัง ปรับปรุงสัญลักษณ์ช่องจราจรให้ชัดเจน หลังดำเนินการไม่พบสถิติอุบัติเหตุ

การดำเนินงานตามเกณฑ์ DHS-RTI

อำเภอรัตนบุรี

6. มีการชี้เป้าจุดเสี่ยง/พฤติกรรม

6.3 การนำเสนอข้อมูลเพื่อชี้เป้าและแก้ไขจุดเสี่ยงในการประชุมทีมสหสาขา

จุดเสี่ยงที่ 18 ทางโค้งบ้านนาตุ่น

ก่อน ถนนเป็นทางโค้งหักศอกไม่มีป้ายหรือสัญญาณไฟเตือน

หลัง มีสัญญาณไฟเตือนทางโค้ง ลดการเกิดอุบัติเหตุลงได้

การดำเนินงานตามเกณฑ์ DHS-RTI

อำเภอรัตนบุรี

6. มีการชี้เป้าจุดเสี่ยง/พฤติกรรมเสี่ยง

6.3 การนำเสนอข้อมูลเพื่อชี้เป้าและแก้ไขจุดเสี่ยงในการประชุมทีมสหสาขา

จุดเสี่ยงที่ 19ถนนบริเวณทางเข้าบ้านสี่เหลี่ยม ม.6 ต.ไผ่

ก่อน ถนนเป็นทางโค้ง ไม่มีป้ายเตือนหรือสัญญาณไฟเตือน มักเกิดอุบัติเหตุบ่อยครั้ง

หลัง มีสัญญาณไฟเตือนทางโค้ง ลดการเกิดอุบัติเหตุลงได้

การดำเนินงานตามเกณฑ์ DHS-RTI

6. มีการชี้เป้าจุดเสี่ยง/พฤติกรรมเสี่ยง

6.3 การนำเสนอข้อมูลเพื่อชี้เป้าและแก้ไขจุดเสี่ยงในการประชุมทีมสหสาขา

จุดเสี่ยงที่ 20 สี่แยกป้อมตำรวจ ทางไป ต.แก

ก่อน ทางสี่แยกเสี่ยงต่อการเกิดอุบัติเหตุ

หลัง มีสัญญาณไฟและป้ายหยุดเตือนทางแยก ลดการเกิดอุบัติเหตุลงได้

อำเภอรัตนบุรี

การดำเนินงานตามเกณฑ์ DHS-RTI

7.การดำเนินงานมาตรการชุมชน/ด่านชุมชน

การดำเนินงานตามเกณฑ์ DHS-RTI

1. การทำประชาคม/ข้อตกลง/ธรรมนูญหมู่บ้าน

ข้อบัญญัติองค์การบริหารส่วนตำบลหนองบัวทอง ปี 2560

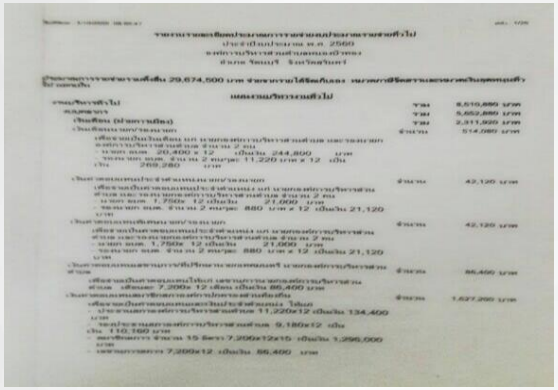

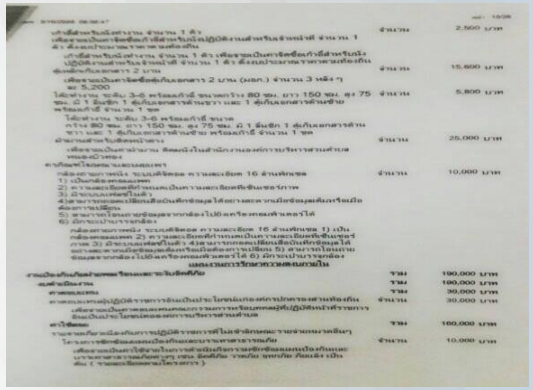

2. การสื่อสารประชาสัมพันธ์ให้ชุมชนรับทราบมาตรการ

ให้ความรู้นักเรียนอบรมแกนนำสุขภาพวันที่ 23 สิงหาคม 2559 ตำบลธาตุ

การดำเนินงานตามเกณฑ์ DHS-RTI

3. การเตรียมทีมผู้ปฏิบัติในด่านชุมชนเพื่อซักซ้อมแนวปฏิบัติ

การเตรียมทีมด่านชุมชน
8 เม.ย. 60
ตำบลรัตนบุรี

4. มีรายงานสรุปผลการดำเนินงานและภาพถ่าย ระบุ วัน/เดือน/ปี ชื่อกิจกรรมที่ดำเนินการบริเวณเหนือหรือใต้ภาพ

สรุปผลการป้องกันและลดอุบัติเหตุทางท้องถนน อบต. น้ำเขียว วันที่ 13 ม.ค. 60

การดำเนินงานตามเกณฑ์ DHS-RTI

7.1 เทศกาลปีใหม่ มีจำนวนด่านชุมชน 11 ตำบล 162 ด่าน

ด่านชุมชนเทศกาลปีใหม่ วันที่ 29 ธ.ค. 59 – 4 ม.ค. 60

7.2 เทศกาลสงกรานต์มีจำนวนด่านชุมชน 11 ตำบล 162 ด่าน

ด่านชุมชนเทศกาลสงกรานต์ วันที่ 11 – 17 เม.ย. 60

อำเภอรัตนบุรี

การดำเนินงานตามเกณฑ์ DHS-RTI

8. ดำเนินงานมาตรการองค์กรความปลอดภัยทางถนน

อำเภอรัตนบุรี

การดำเนินงานตามเกณฑ์ DHS-RTI

1. มีเอกสารแสดงถึงมีการดำเนินงานมาตรการองค์กรของหน่วยงาน

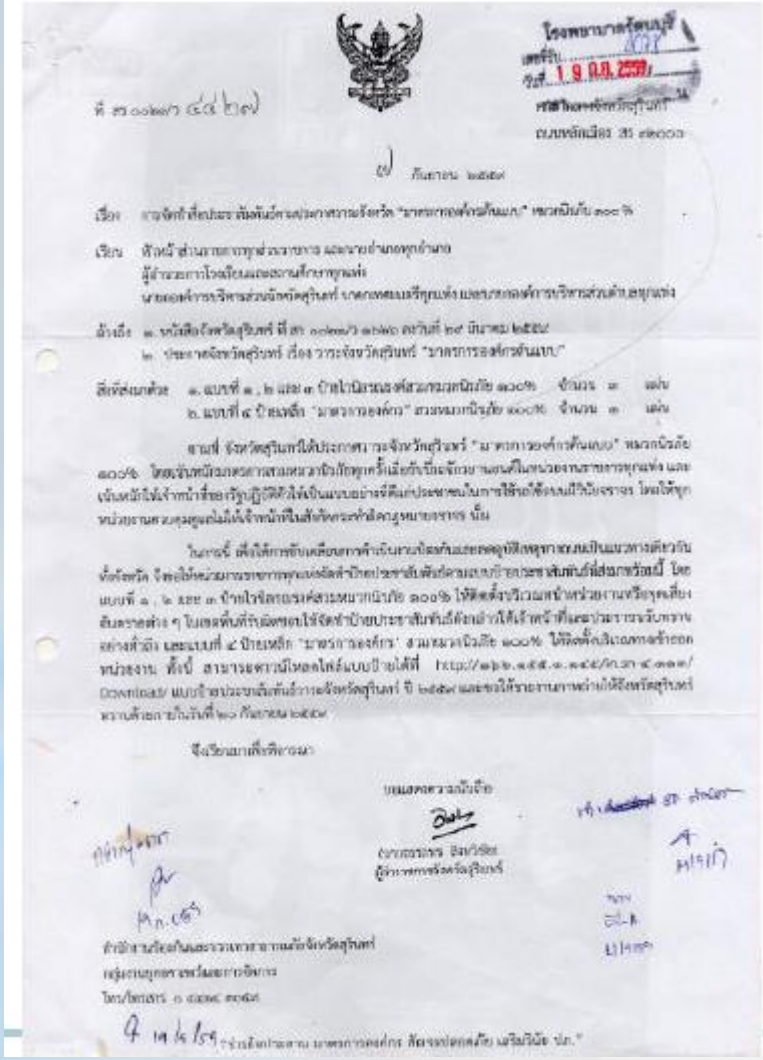

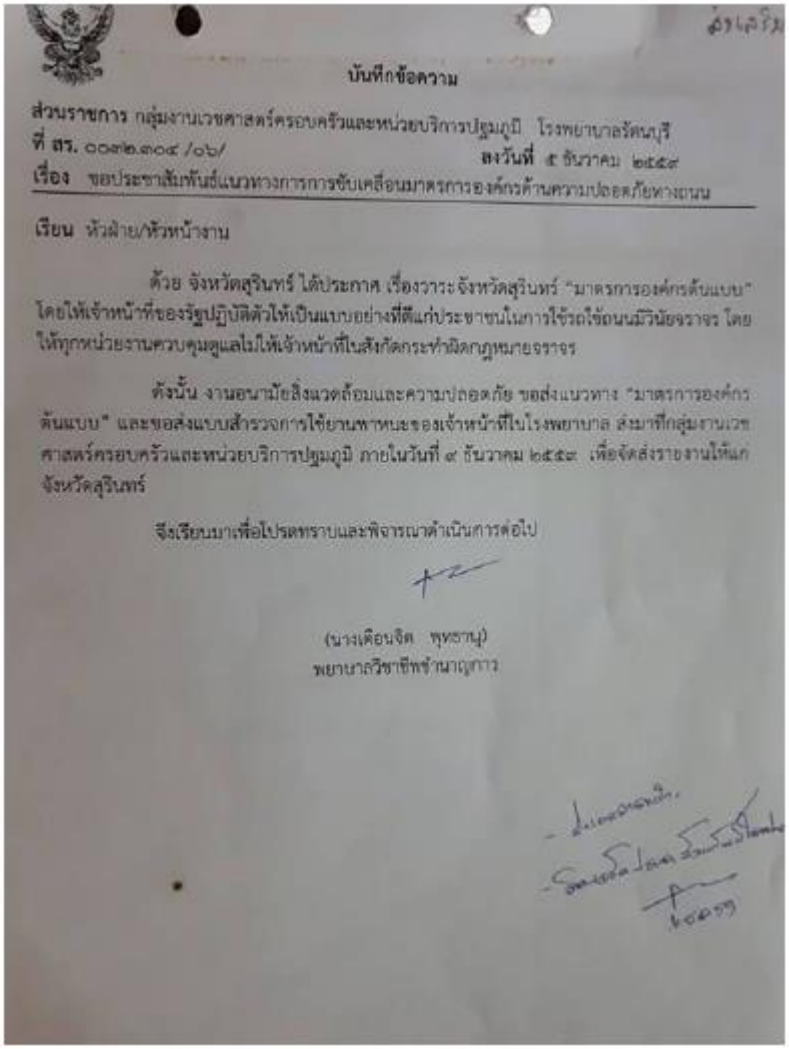

บันทึกข้อความ

ส่วนราชการ กลุ่มงานเวชศาสตร์ครอบครัวและหน่วยบริการปฐมภูมิ โรงพยาบาลรัตนบุรี

ที่ สร. ๐๐๓๒.๓๐๔ /๐๖/ **ลงวันที่** ๕ ธันวาคม ๒๕๕๙

เรื่อง ขอประชาสัมพันธ์แนวทางการการขับเคลื่อนมาตรการองค์กรด้านความปลอดภัยทางถนน

เรียน หัวฝ่าย/หัวหน้างาน

ด้วย จังหวัดสุรินทร์ ได้ประกาศ เรื่องวาระจังหวัดสุรินทร์ "มาตรการองค์กรต้นแบบ" โดยให้เจ้าหน้าที่ของรัฐปฏิบัติตัวให้เป็นแบบอย่างที่ดีแก่ประชาชนในการใช้รถใช้ถนนมีวินัยจราจร โดยให้ทุกหน่วยงานควบคุมดูแลไม่ให้เจ้าหน้าที่ในสังกัดกระทำผิดกฎหมายจราจร

ดังนั้น งานอนามัยสิ่งแวดล้อมและความปลอดภัย ขอส่งแนวทาง "มาตรการองค์กรต้นแบบ" และขอส่งแบบสำรวจการใช้ยานพาหนะของเจ้าหน้าที่ในโรงพยาบาล ส่งมาที่กลุ่มงานเวชศาสตร์ครอบครัวและหน่วยบริการปฐมภูมิ ภายในวันที่ ๙ ธันวาคม ๒๕๕๙ เพื่อจัดส่งรายงานให้แก่จังหวัดสุรินทร์

จึงเรียนมาเพื่อโปรดทราบและพิจารณาดำเนินการต่อไป

(นางเดือนจิต พุทธานุ)
พยาบาลวิชาชีพชำนาญการ

การดำเนินงานตามเกณฑ์ DHS-RTI

2. มีการระบุเป้าหมาย เช่น หมวกนิรภัย เข็มขัดนิรภัย การขับรถเร็วของรถยนต์ราชการ รถยนต์ สถานประกอบการ

ลำดับที่	หน่วยงานที่ดำเนินงาน	มาตรการที่ดำเนินการ
1	สถานีตำรวจภูธรรัตนบุรี	มาตรการสวมหมวกนิรภัย 100%
2	โรงพยาบาลรัตนบุรี	มาตรการสวมหมวกนิรภัย 100%
3	สำนักงานขนส่งจังหวัดสุรินทร์ สาขารัตนบุรี	มาตรการสวมหมวกนิรภัย 100%
4	สำนักงานสาธารณสุขอำเภอรัตนบุรี	มาตรการสวมหมวกนิรภัย 100%
5	โรงพยาบาลส่งเสริมสุขภาพตำบล 15 แห่ง	มาตรการสวมหมวกนิรภัย 100%
6	โรงเรียน 13 แห่ง	มาตรการสวมหมวกนิรภัย 100%
7	องค์การบริหารส่วนตำบล 12 แห่ง	มาตรการสวมหมวกนิรภัย 100%
8	เทศบาล 1 แห่ง	มาตรการสวมหมวกนิรภัย 100%

การดำเนินงานตามเกณฑ์ DHS-RTI

อำเภอรัตนบุรี

3. มีการติดตามประเมินผล

ประจำเดือน	ผู้ขับขี่	สวมใส่หมวกนิรภัย	ร้อยละ	ผู้ซ้อนท้าย	สวมใส่หมวกนิรภัย	ร้อยละ
ตุลาคม 2559	256 คน	132 คน	51.56	58 คน	21 คน	36.20
พฤศจิกายน	212 คน	157คน	74.05	46 คน	31คน	67.39
ธันวาคม	287 คน	211 คน	73.51	78 คน	49 คน	62.82
มกราคม 2560	236 คน	217 คน	91.94	54 คน	41 คน	75.92
กุมภาพันธ์	247 คน	232 คน	93.92	49 คน	43 คน	87.75
มีนาคม	282 คน	263 คน	93.26	76 คน	65 คน	85.52
เมษายน	301 คน	289 คน	96.01	61 คน	54 คน	88.52
พฤษภาคม	214 คน	206 คน	96.26	50 คน	43 คน	86.00
มิถุนายน	244 คน	238 คน	97.54	55 คน	49 คน	89.09

แหล่งที่มา: สถิติโครงการสวมหมวกนิรภัย โรงพยาบาลรัตนบุรี

การดำเนินงานตามเกณฑ์ DHS-RTI

4. มีรายงานสรุปผลการดำเนินงานและภาพถ่าย ระบุ วัน/เดือน/ปี ชื่อกิจกรรมที่ดำเนินการบริเวณเหนือหรือใต้ภาพ

จากการรณรงค์ให้เจ้าหน้าที่ได้ปฏิบัติตามโครงการมาตรการองค์กรความปลอดภัยทางถนน พบว่าในช่วงดาเนินการเดือนตุลาคม 2559 มีการดำเนินการตามมาตรการ แต่พบว่าเจ้าหน้าที่บางส่วนหมวกนิรภัยชำรุด ไม่เหมาะสมต่อการใช้ ได้มีการประชุมและมีนโยบายการซื้อหมวกนิรภัยผ่อนส่ง และกระตุ้นเป็นเกณฑ์พิจารณาในการตัดสินเลื่อนขั้นเงินเดือน เจ้าหน้าที่ได้ดำเนินการมีแนวโน้มเพิ่มขึ้น และไม่พบอุบัติเหตุทางถนนที่บาดเจ็บทางศีรษะ หรือเหตุการณ์เสียชีวิต

อำเภอรัตนบุรี

การดำเนินงานตามเกณฑ์ DHS-RTI

8.1 จำนวนองค์กรที่ดำเนินมาตรการองค์กรความปลอดภัยทางถนน

มี ทั้งหมด 8 องค์กร

ลำดับที่	หน่วยงานที่ดำเนินงาน	มาตรการที่ดำเนินการ
1	สถานีตำรวจภูธรรัตนบุรี	มาตรการสวมหมวกนิรภัย 100%
2	โรงพยาบาลรัตนบุรี	มาตรการสวมหมวกนิรภัย 100%
3	สำนักงานขนส่งจังหวัดสุรินทร์ สาขารัตนบุรี	มาตรการสวมหมวกนิรภัย 100%
4	สำนักงานสาธารณสุขอำเภอรัตนบุรี	มาตรการสวมหมวกนิรภัย 100%
5	โรงพยาบาลส่งเสริมสุขภาพตำบล 15 แห่ง	มาตรการสวมหมวกนิรภัย 100%
6	โรงเรียน 13 แห่ง	มาตรการสวมหมวกนิรภัย 100%
7	องค์การบริหารส่วนตำบล 12 แห่ง	มาตรการสวมหมวกนิรภัย 100%
8	เทศบาล 1 แห่ง	มาตรการสวมหมวกนิรภัย 100%

อำเภอรัตนบุรี

การดำเนินงานตามเกณฑ์ DHS-RTI

8.1 จำนวนองค์กรที่ดำเนินมาตรการองค์กรความปลอดภัยทางถนน

มี ทั้งหมด 8 องค์กร

ภาพป้ายมาตรการดำเนินการสวมหมวกนิรภัยในโรงพยาบาลรัตนบุรี

อำเภอรัตนบุรี

การดำเนินงานตามเกณฑ์ DHS-RTI

8.1 จำนวนองค์กรที่ดำเนินมาตรการองค์กรความปลอดภัยทางถนน

มี ทั้งหมด 8 องค์กร

ภาพป้ายการดำเนินการมาตรการความปลอดภัยทางถนนในโรงเรียนรัตนบุรี

อำเภอรัตนบุรี

การดำเนินงานตามเกณฑ์ DHS-RTI

8.1 จำนวนองค์กรที่ดำเนินมาตรการองค์กรความปลอดภัยทางถนน

มี ทั้งหมด 8 องค์กร

ภาพป้ายการดำเนินการมาตรการความปลอดภัยทางถนน สำนักงานขนส่งจังหวัดสุรินทร์ สาขารัตนบุรี

อำเภอรัตนบุรี

การดำเนินงานตามเกณฑ์ DHS-RTI

8.1 จำนวนองค์กรที่ดำเนินมาตรการองค์กรความปลอดภัยทางถนน

มี ทั้งหมด 8 องค์กร

ภาพป้ายการดำเนินการมาตรการความปลอดภัยทางถนน สถานีตำรวจภูธรรัตนบุรี

การดำเนินงานตามเกณฑ์ DHS-RTI

9. การสื่อสารความเสี่ยง (รณรงค์ให้ความรู้ประชาสัมพันธ์ป้องกันการบาดเจ็บทางถนน)

การดำเนินงานตามเกณฑ์ DHS-RTI

9.1 กิจกรรมการรณรงค์ให้ความรู้ ประชาสัมพันธ์ป้องกันการบาดเจ็บจากอุบัติเหตุ 5 ครั้ง

กิจกรรมการรณรงค์ให้ความรู้ ประชาสัมพันธ์ป้องกันการบาดเจ็บจากอุบัติเหตุ

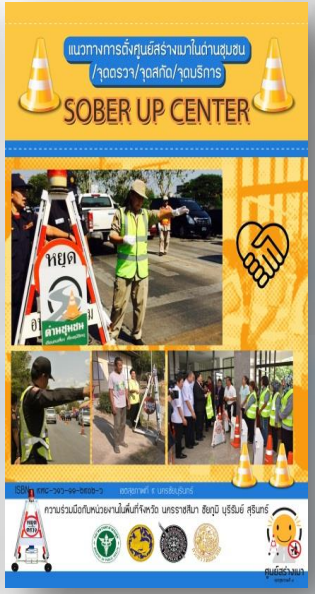

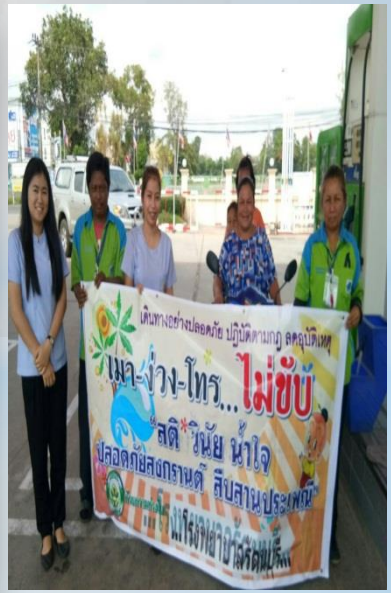

การดำเนินงานตามเกณฑ์ DHS-RTI

9.2 มีภาพกิจกรรมการเกี่ยวกับการสื่อสารประชาสัมพันธ์

กิจกรรม รณรงค์ฯ ร่วมกับ อสม.
ตำบลหนองบัวทอง
วันที่ 8 เม.ย. 2560

ประชุมประชาสัมพันธ์ป้องกันการบาดเจ็บจากอุบัติเหตุทางถนนในที่ประจำเดือนผู้นำชุมชน วันที่ 18 พ.ย.2559 อบต.แก

การดำเนินงานตามเกณฑ์ DHS-RTI

9.2 มีภาพกิจกรรมการเกี่ยวกับการสื่อสารประชาสัมพันธ์

ซ้อมแผนอุบัติเหตุ รพ.รัตนบุรี ฮุก 31 รัตนบุรี สภ.รัตนบุรี และ รพ.สต.น้ำเขียววันที่ 8ธ.ค. 2559 ตำบลน้ำเขียว

ประชาสัมพันธ์ป้องกันการบาดเจ็บจากอุบัติเหตุทางถนนในที่ประชุม อสม.วันที่ 27 ธ.ค.2559 ตำบลดอนแรด

การดำเนินงานตามเกณฑ์ DHS-RTI

อำเภอรัตนบุรี

9.2 มีภาพกิจกรรมการเกี่ยวกับการสื่อสารประชาสัมพันธ์

ประชุมประชาสัมพันธ์ป้องกันการบาดเจ็บจากอุบัติเหตุทางถนนในที่ประจำเดือนผู้นำชุมชน วันที่ 1 พ.ย.2559 ตำบลธาตุ

กิจกรรมพัฒนาคุณภาพด้านการป้องกันและบรรเทาสาธารณภัย
วันที่ 12 – 13 ม.ค. 2560
ตำบลเบิด

การดำเนินงานตามเกณฑ์ DHS-RTI

9.2 มีภาพกิจกรรมการเกี่ยวกับการสื่อสารประชาสัมพันธ์

กิจกรรม รณรงค์ฯประชาสัมพันธ์ป้องกันการบาดเจ็บจากอุบัติเหตุ
ร่วมกับ อสม. วันที่ 8 เม.ย. 2560 ตำบลรัตนบุรี

การดำเนินงานตามเกณฑ์ DHS-RTI

10. มีสรุปผลการดำเนินงาน

การดำเนินงานตามเกณฑ์ DHS-RTI

10.1 รายงานสรุปผลการดำเนินงาน 1 ฉบับ

จำนวนการตายของอุบัติเหตุทางถนนลดลงตามเกณฑ์ (ราย)

ข้อมูลเปรียบเทียบรายเดือน ก่อน หลัง (12 เดือน)

ก่อน	ก.ย.58	ต.ค.58	พ.ย.58	ธ.ค.58	ม.ค.59	ก.พ.59	มี.ค.59	เม.ย.59	พ.ค.59	มิ.ย.59	ก.ค.59	ส.ค.59	รวมก่อน
ผล	1	0	0	1	0	1	1	2	0	1	1	0	8
หลัง	ก.ย.59	ต.ค.59	พ.ย.59	ธ.ค.59	ม.ค.60	ก.พ.60	มี.ค.60	เม.ย.60	พ.ค.60	มิ.ย.60	ก.ค.60	ส.ค.60	รวมหลัง
ผล	0	1	0	0	1	1	0	1	0	1	0	0	5
												จำนวนการตายลดลง (%)	37.5
													ผ่านการประเมินระดับดีเยี่ยม

ที่มาของข้อมูลงานอุบัติเหตุและฉุกเฉิน โรงพยาบาลรัตนบุรี

การดำเนินงานตามเกณฑ์ DHS-RTI

อำเภอรัตนบุรี

10.1 รายงานสรุปผลการดำเนินงาน 1 ฉบับ

จำนวนการบาดเจ็บของอุบัติเหตุทางถนนลดลงตามเกณฑ์ (ราย)

ข้อมูลเปรียบเทียบรายเดือน ก่อน หลัง (12 เดือน)

ก่อน	ก.ย. 58	ต.ค. 58	พ.ย. 58	ธ.ค. 58	ม.ค. 59	ก.พ. 59	มี.ค. 59	เม.ย. 59	พ.ค. 59	มิ.ย. 59	ก.ค. 59	ส.ค. 59	รวมก่อน
ผล	19	12	21	14	10	14	13	20	11	16	14	13	160
หลัง	ก.ย. 59	ต.ค. 59	พ.ย. 59	ธ.ค. 59	ม.ค. 60	ก.พ. 60	มี.ค. 60	เม.ย. 60	พ.ค. 60	มิ.ย. 60	ก.ค. 60	ส.ค. 60	รวมหลัง
ผล	8	7	7	8	10	9	8	9	7	9	5	7	94
												จำนวนการบาดเจ็บลดลง (%)	41.25
													ผ่านการประเมินระดับดีเยี่ยม

ที่มาของข้อมูลงานอุบัติเหตุและฉุกเฉิน โรงพยาบาลรัตนบุรี

การดำเนินงานตามเกณฑ์ DHS-RTI

อำเภอรัตนบุรี

10.1 รายงานสรุปผลการดำเนินงาน 1 ฉบับ

จำนวนครั้งของอุบัติเหตุทางถนนลดลงตามเกณฑ์ (ราย)

ข้อมูลเปรียบเทียบรายเดือน ก่อน หลัง (12 เดือน)

ก่อน	ก.ย. 58	ต.ค. 58	พ.ย. 58	ธ.ค. 58	ม.ค. 59	ก.พ. 59	มี.ค. 59	เม.ย. 59	พ.ค. 59	มิ.ย. 59	ก.ค. 59	ส.ค. 59	รวมก่อน
ผล	11	12	13	13	16	10	10	11	13	11	12	15	147
หลัง	ก.ย. 59	ต.ค. 59	พ.ย. 59	ธ.ค. 59	ม.ค. 60	ก.พ. 60	มี.ค. 60	เม.ย. 60	พ.ค. 60	มิ.ย. 60	ก.ค. 60	ส.ค. 60	รวมหลัง
ผล	7	5	7	9	8	7	8	10	4	5	6	5	81
จำนวนของอุบัติเหตุลดลง (%)													44.88
ผ่านการประเมินระดับดีเยี่ยม													

ที่มาของข้อมูลงานอุบัติเหตุและฉุกเฉิน โรงพยาบาลรัตนบุรี

ตารางสรุปจำนวนผู้บาดเจ็บและเสียชีวิตช่วงเทศกาลปีใหม่ อำเภอรัตนบุรี ปี 2556 – 2560

	เทศกาลปีใหม่					รวม
	ปี 2556	ปี 2557	ปี 2558	ปี 2559	ปี 2560	
บาดเจ็บ	31	32	29	37	51	180
เสียชีวิต	1	1	0	1	1	4

ตารางสรุปจำนวนผู้บาดเจ็บและเสียชีวิตช่วงเทศกาลสงกรานต์อำเภอรัตนบุรี ปี 2556 – 2560

	เทศกาลสงกรานต์					รวม
	ปี 2556	ปี 2557	ปี 2558	ปี 2559	ปี 2560	
บาดเจ็บ	31	25	33	42	41	172
เสียชีวิต	1	0	0	1	1	3

จำนวนผู้บาดเจ็บ และเสียชีวิต ช่วงเทศกาลปีใหม่ ปี 2556-2560

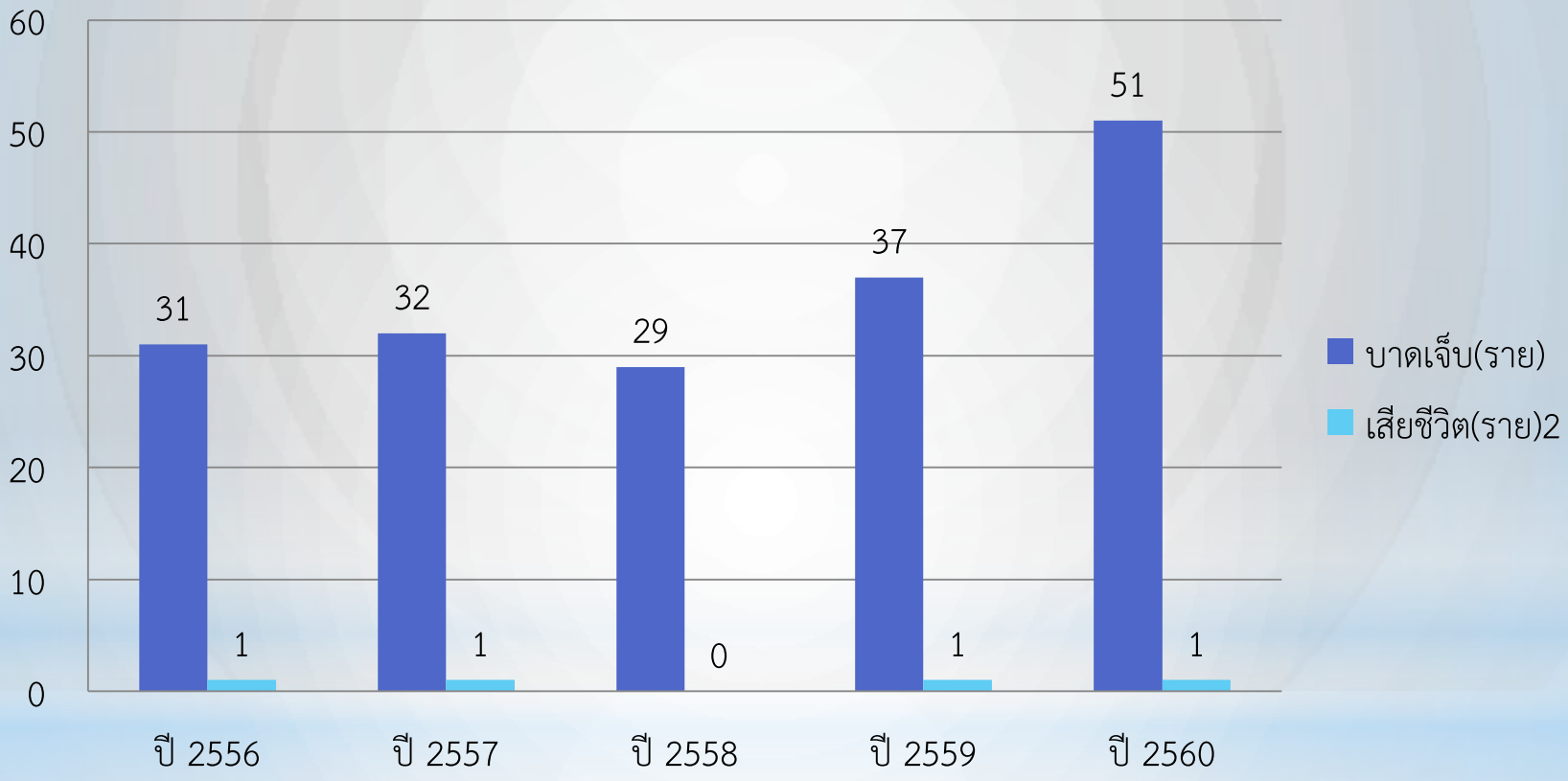

ที่มา: http://ict-pher.moph.go.th วันที่ 20/08/60

จำนวนผู้บาดเจ็บ และเสียชีวิต ช่วงเทศกาลสงกรานต์ ปี 2556-2560

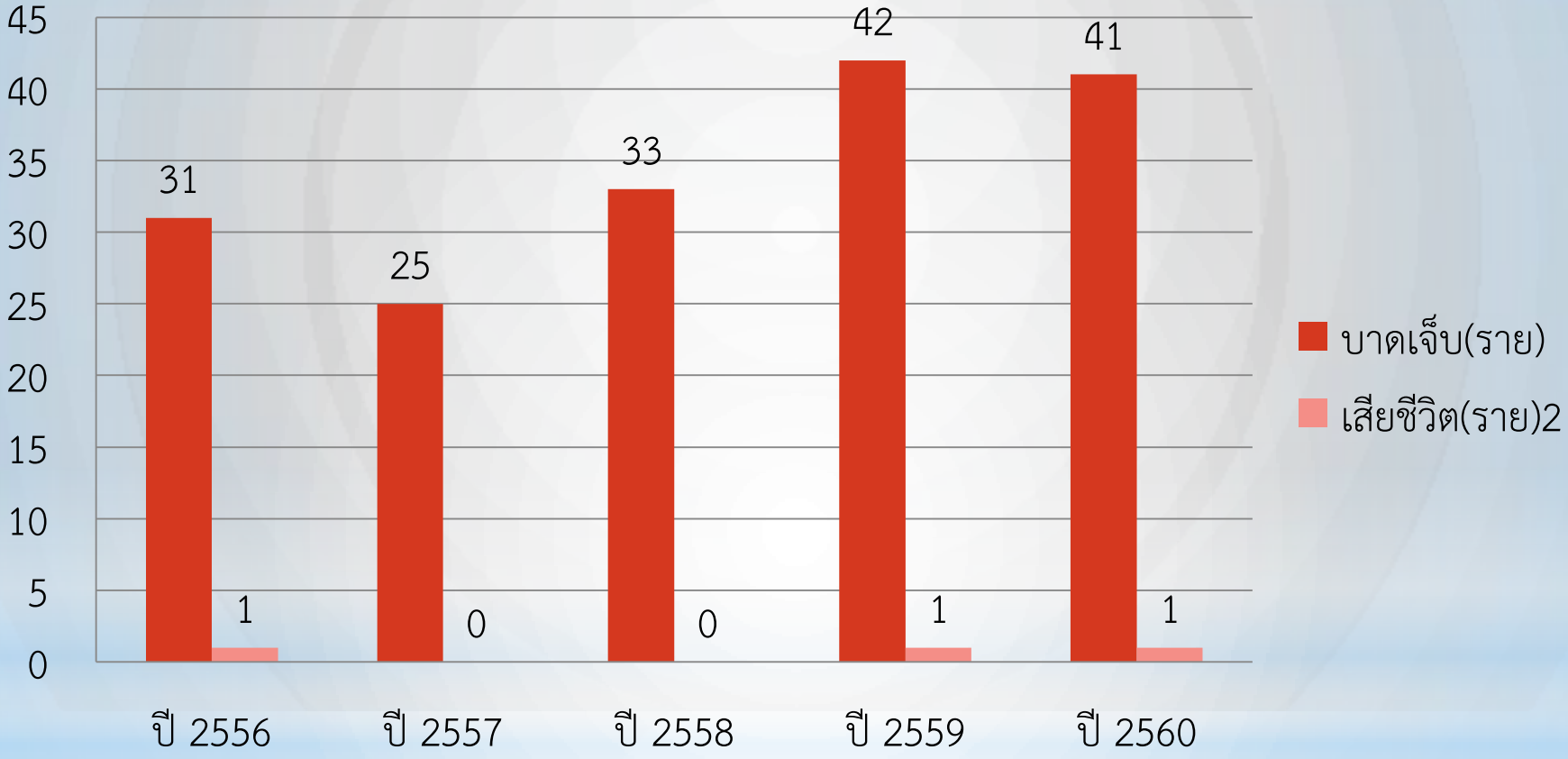

ที่มา: http://ict-pher.moph.go.th วันที่ 20/08/60

ผลการดำเนินงานด่านครอบครัว ดำเนินการที่ตำบลไผ่ อำเภอรัตนบุรี จังหวัดสุรินทร์

รายงานสรุปสำหรับอำเภอ....รัตนบุรี.....จังหวัด.....สุรินทร์.....

รวมจำนวนหมู่ที่ได้ประชาคม.....14.....หมู่ **ประชาสัมพันธ์ผ่านเสียงตามสาย**.....14.....หมู่

1. จำนวนตำบลที่เข้าร่วม.....1.....ตำบล จากทั้งหมด.....12.....ตำบล
2. จำนวนหมู่ที่เข้าร่วมโครงการ.....14.....หมู่ จากทั้งหมด.....14.....หมู่
3. จำนวนครอบครัวที่เข้าร่วมโครงการ.....1,534.....หลังคาเรือน จากทั้งหมด.....1,921...หลังคาเรือน
4. จำนวนสมาชิกในครอบครัวทั้งหมดที่เข้าร่วม .....7,670.....คน จากทั้งหมด.....9,123.....
5. รวมจำนวนจักรยานยนต์ในครอบครัวที่เข้าร่วม .....2,301.....คัน
6. รวมหัวหน้าด่านครอบครัว เป็น เพศชาย.....701.....คน หญิง.....833.....คน
7. รวมสถานะหัวหน้าด่านในครอบครัว เป็น **พ่อบ้าน** .....513..... **แม่บ้าน**.....792.....

   ปู่ ย่า ตา ยาย.....103..... **น้า อา ลุง ป้า**.....72..... **ลูก**.....54..... **หลาน**.....-..... ( ) อื่นๆ.....
8. สมาชิกในหมู่บ้านที่เข้าร่วมโครงการ ที่ดื่มสุราจำนวน รวมทั้งหมด .....1,940.....คน
9. สมาชิกในหมู่บ้านที่ที่เข้าร่วมโครงการ ไม่ยอมสวมหมวกกันน็อคขณะใช้รถจักรยานยนต์ รวมทั้งหมด..767.....คน
10. จำนวนสมาชิกในหมู่บ้านที่มีพฤติกรรมเมาแล้วขับรวมทั้งหมด.....294.....คน
11. รวมการประสานขอความร่วมมือ ด่านชุมชน.....11.....ครั้ง ด่านตำรวจ.....0.....ครั้ง

ผลการดำเนินงานด่านครอบครัว ดำเนินการที่ตำบลไผ่ อำเภอรัตนบุรี จังหวัดสุรินทร์

ตารางเก็บข้อมูลสำหรับการใช้รถจักรยานยนต์

วันที่	รวมจำนวนครั้งของพฤติกรรมเสี่ยงต่อการใช้รถจักรยานยนต์		รวมจำนวนครั้งของการสกัดตักเตือนผู้ขับขี่จากหัวหน้าด่านครอบครัว				จำนวนครั้งในการประสานงานด่านชุมชน/ตำรวจ	
			ดื่มสุราแล้วขับ		ไม่สวมหมวก		ดื่มสุราแล้วขับ	ไม่สวมหมวก
	ไม่สวมหมวก	ดื่มสุรา	เชื่อฟัง	ไม่เชื่อ	เชื่อฟัง	ไม่เชื่อ		
11 เมย	0	0	0	0	0	0	0	0
12 เมย	0	0	0	0	0	0	0	0
13 เมย	21	27	5	2	20	1	2	1
14 เมย	19	43	13	5	17	2	5	2
15 เมย	33	32	29	3	32	1	3	1
16 เมย	17	11	10	1	16	1	1	1
17 เมย	0	0	0	0	0	0	0	0
รวม	**90**	**113**	**57**	**11**	**85**	**5**	**11**	**5**

สรุปผลการประเมินอำเภอที่มีการดำเนินงานป้องกันการบาดเจ็บจากอุบัติเหตุทางถนน (DHS-RTI) ปีงบประมาณ 2560

สรุปเหตุการณ์การเกิดอุบัติเหตุช่วงสงกรานต์ ปี 2560

จากบ้าน/ครอบครัวที่เข้าร่วมโครงการ

จำนวนครั้งที่เกิดอุบัติเหตุในบ้าน.....9.....

จำนวนคนที่เกิดอุบัติเหตุ.....9.....

จำนวนคนเสียชีวิต.....0.....

ผู้รายงาน.....สุกัญญา ละอองศรี..... โทร..0885644239

วันที่รายงาน....17/04/2560.....

การดำเนินงานตามเกณฑ์ DHS-RTI

อำเภอรัตนบุรี

10.1 รายงานสรุปผลการดำเนินงาน 1 ฉบับ

การพัฒนากลไกการจัดการเพื่อลดอุบัติเหตุจราจรร่วมกับภาคีเครือข่าย
อำเภอรัตนบุรี จังหวัดสุรินทร์

1. **ชื่อผลงาน**

   การพัฒนากลไกการจัดการเพื่อลดอุบัติเหตุจราจรร่วมกับภาคีเครือข่ายในอำเภอรัตนบุรี จ.สุรินทร์

2. **คำสำคัญ**
   - อุบัติเหตุจราจร หมายถึง อุบัติเหตุที่เกิดบนถนน
   - ภาคีเครือข่าย หมายถึง โรงพยาบาล สำนักงานสาธารณสุขอำเภอ สำนักงานเขตพื้นที่การศึกษาเขต 2 ที่ว่าการอำเภอ องค์การปกครองส่วนท้องถิ่น สำนักงานขนส่งอำเภอ และสถานีตำรวจภูธร ในเขตอำเภอรัตนบุรี จ.สุรินทร์

3. **สรุปผลงานโดยย่อ :** อุบัติเหตุจราจรเป็นปัญหาของการเสียชีวิตจำนวนมาก ดังนั้นเพื่อลดอัตราการเสียชีวิตจึงได้มีการป้องกันโดยมีการบังคับใช้กฎหมายจราจร การรณรงค์สวมหมวก ให้ความรู้กับนักเรียนมัธยม ผู้ประกอบการรถรับ-ส่งนักเรียน การตำรวจและแก้ไขจุดเสี่ยง ทำให้ผู้เสียชีวิตลดลง

6. **ชื่อเครือข่ายองค์กร สมาชิกในทีม :** โรงพยาบาลรัตนบุรี โรงเรียนรัตนบุรี สถานีตำรวจภูธรรัตนบุรี สำนักงานขนส่งอำเภอรัตนบุรี เทศบาลอำเภอรัตนบุรี องค์การบริหารส่วนตำบลรัตนบุรี

5. **สมาชิกในทีม :** เครือข่ายสุขภาพอำเภอรัตนบุรี สปสช.รัตนบุรี และ สปข.อำเภอรัตนบุรี

6. **เป้าหมาย**
   - เพื่อลดอัตราตายของผู้บาดเจ็บจากอุบัติเหตุจราจรไม่เกินร้อยละ 16 ต่อแสนประชากร

7. **ปัญหาและสาเหตุโดยย่อ**

   ประเทศไทยเป็นประเทศที่มีผู้เสียชีวิตจากอุบัติเหตุจราจรเป็นอันดับ 2 ของโลก และจังหวัดสุรินทร์เมื่อปี 2558 มีผู้เสียชีวิตเป็นอันดับ 1 ของประเทศ

   อำเภอรัตนบุรี ในปี พ.ศ. 2556 ปี บาดเจ็บ 191 ราย เสียชีวิต 6 ราย พ.ศ.2557 บาดเจ็บ 156 ราย เสียชีวิต 6 ราย ปี 2558 บาดเจ็บทั้งหมด 183 ราย เสียชีวิต 8 ราย ปี พ.ศ. 2559 บาดเจ็บ 160 ราย เสียชีวิต 8 ราย และปี พ.ศ. 2560 บาดเจ็บ96 ราย เสียชีวิต 5 ราย ผ่านพาหนะของผู้บาดเจ็บเกิดจากรถจักรยานยนต์ ผู้ที่ไม่สวมหมวกนิรภัยร้อยละ 72 เป็นผู้ขับขี่และร้อยละ 87 เป็นผู้ซ้อนท้าย ผู้ประสบเหตุเมาแล้วขับร้อยละ 60 กลุ่มอายุที่เกิดเหตุสูงสุดอยู่ระหว่าง 15-26 เวลาเกิดเหตุ ส่วนมากเกิดในเวลา 16.00 – 20.00 น.

   งานอุบัติเหตุและฉุกเฉินโรงพยาบาลรัตนบุรี ได้ตระหนักเห็นความสำคัญของปัญหาดังกล่าว จึงได้จัดทำการพัฒนากลไกการดำเนินงานเพื่อสร้างความรู้และให้ประชาชนได้ตระหนักในเรื่องของกฎหมายจราจร การรักษาวินัยในการขับขี่ การรู้จักป้องกันตนเองและผู้อื่นในขณะขับขี่ผ่านพาหนะ การกำหนดจุดเสี่ยงและแก้ไขจุดเสี่ยงที่เกิด อุบัติเหตุบ่อยครั้งและการรณรงค์เพื่อลดปัญหาการเกิดอุบัติเหตุจราจรต่อไป

<u>กรอบแนวคิด</u>

การวิเคราะห์สภาพปัญหา

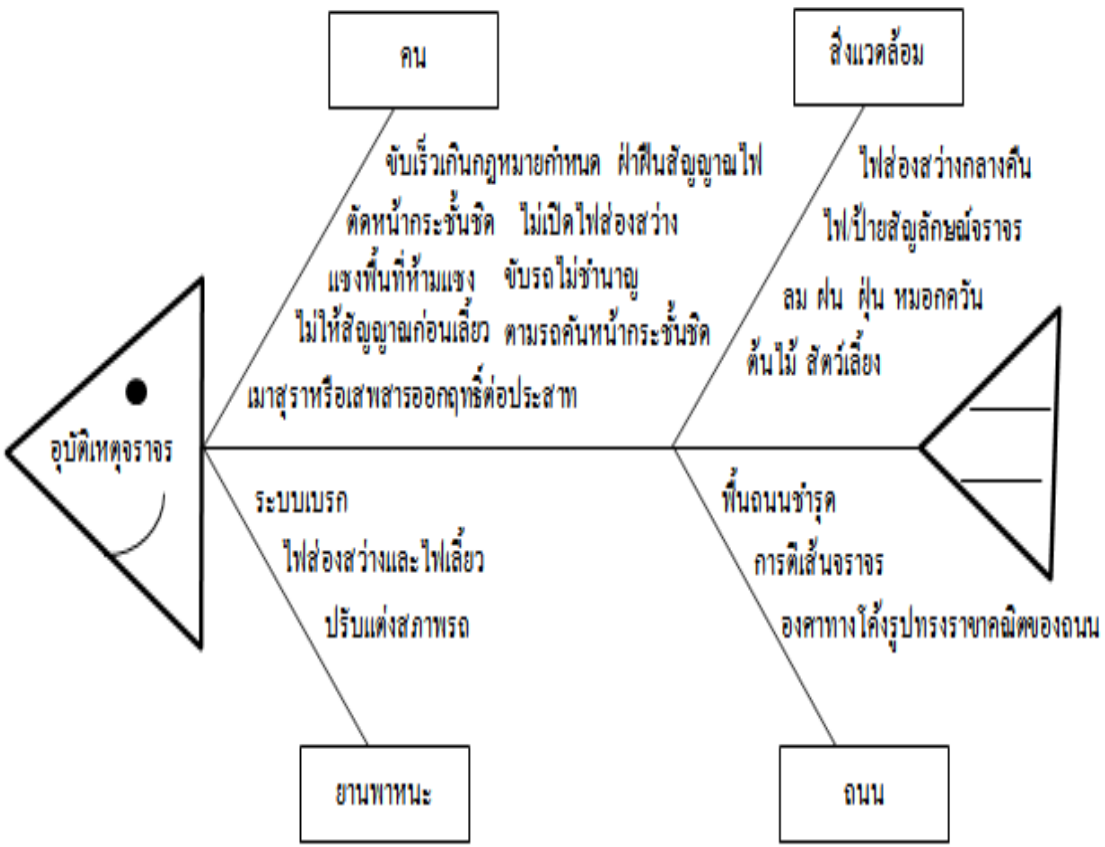

การดำเนินงานตามเกณฑ์ DHS-RTI

อำเภอรัตนบุรี

10.1 รายงานสรุปผลการดำเนินงาน 1 ฉบับ

8. กิจกรรมการพัฒนา

- แต่งตั้งคณะกรรมการศูนย์ความปลอดภัยบนถนนระดับอำเภอ
- ประชุมคณะกรรมการ ศปถ.อำเภอทุก 2 เดือน
- ค้นหาและแก้ไขจุดเสี่ยงในอำเภอรัตนบุรี
- จัดทำข้อมูล 3 ฐาน
- รณรงค์ให้ประชาชนสวมหมวกนิรภัย
- สำรวจมาตรฐานรถโรงเรียน และบังคับให้ผู้ประกอบการขับรถรับ-ส่งนักเรียนปฏิบัติตามมาตรฐานรถรับ-ส่งนักเรียนของโรงเรียนรัตนบุรี
- จัดตั้งด่านชุมชนในช่วงเทศกาลปีใหม่ และสงกรานต์
- ให้ความรู้เรื่องกฎหมายจราจร การสวมอุปกรณ์ป้องกันตนการขับขี่ยานพาหนะอย่างปลอดภัย และการปฐมพยาบาลเบื้องต้นเอลดอุบัติเหตุจราจรให้แก่นักเรียนชั้นมัธยมศึกษาในเขตพื้นที่
- ให้ความรู้ผู้ประกอบการรถรับ-ส่งนักเรียนของโรงเรียนรัตนบุรี
- สอบสวนสาเหตุการบาดเจ็บเมื่อเกิดเหตุ
- สะท้อนข้อมูลให้กับชุมชนในเวทีประชุมประจำเดือนของอำเภอ

การดำเนินงานตามเกณฑ์ DHS-RTI

10.1 รายงานสรุปผลการดำเนินงาน 1 ฉบับ

กราฟแสดงจำนวนผู้บาดเจ็บและผู้เสียชีวิตจากอุบัติเหตุจราจร

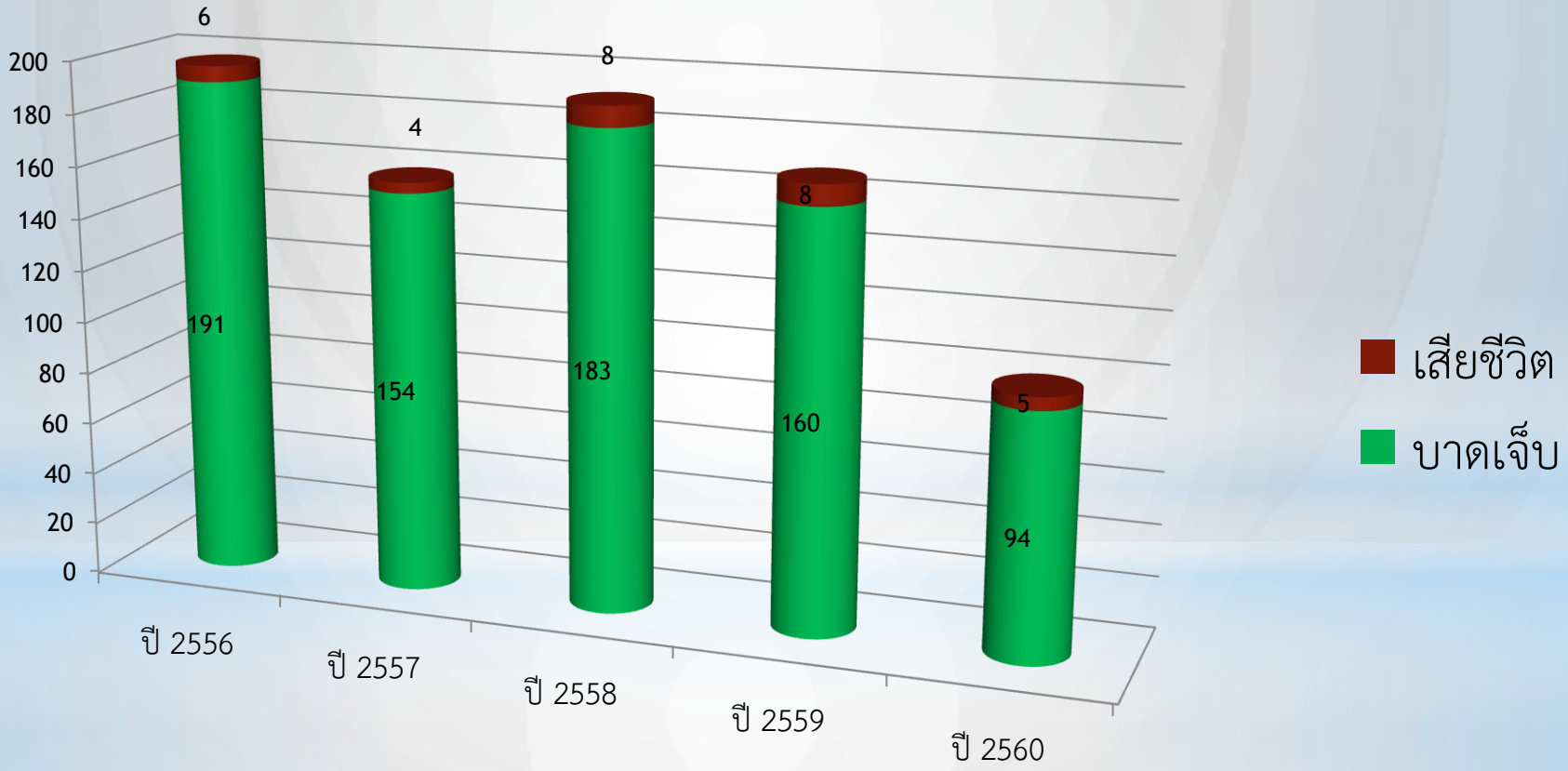

ที่มาของข้อมูลงานอุบัติเหตุและฉุกเฉิน โรงพยาบาลรัตนบุรี

การดำเนินงานตามเกณฑ์ DHS-RTI

10.1 รายงานสรุปผลการดำเนินงาน 1 ฉบับ

กราฟแสดงอัตราการเสียชีวิตจากอุบัติเหตุจราจรต่อแสนประชากร

ที่มาของข้อมูลงานอุบัติเหตุและฉุกเฉิน โรงพยาบาลรัตนบุรี

การดำเนินงานตามเกณฑ์ DHS-RTI

10.1 รายงานสรุปผลการดำเนินงาน 1 ฉบับ

กราฟแสดงจำนวนจุดเสี่ยงและจุดที่ได้รับการแก้ไข

ที่มาของข้อมูลงานอุบัติเหตุและฉุกเฉิน โรงพยาบาลรัตนบุรี

อำเภอรัตนบุรี

ผลสำเร็จของการดำเนินงาน

1. เกิดรูปแบบการทำงานที่ชัดเจนในระดับอำเภอและสามารถเป็นต้นแบบที่ดีด้านการป้องกันอุบัติเหตุทางถนนและมีเชื่อมลงสู่พื้นที่ ระดับตำบลได้อย่างเป็นรูปธรรม

2) เกิดนวัตกรรมด้านการปฏิบัติ งานของหน่วยสาธารณสุขแบบครบวงจรด้านการรักษา การฟื้นฟู

3) ระบบการสั่งการฯ การประสานและดำเนินงาน (ศปถ.อ.&DHS –RTI) เกิดการบูรณาการงานร่วมกันระหว่างเครือข่าย

- การมอบนโยบาย และการปฏิบัติ อำเภอ ตำบล
- กิจกรรม
- การบริหารจัดการ
- การมีส่วนร่วม
- การดำเนินการตามแผนงาน โครงการประเด็นการพัฒนางานสาธารณสุขในพื้นที่
- การควบคุม ติดตาม ประเมินผล CUP Management,PCA ,CBL,

เป็นไปตามตำแหน่งที่ระบุไว้

บทเรียนที่ได้รับ/โอกาสพัฒนา

-ทำวิจัยเรื่อง โครงการศึกษาประสิทธิผลของโปรแกรมการสนทนาสร้างแรงจูงใจ เพื่อสนับสนุนการควบคุมพฤติกรรมการดื่มสุราของผู้ป่วยที่ได้รับบาดเจ็บและใช้บริการห้องฉุกเฉิน

-แก้ไขจุดเสี่ยงเพิ่มมากขึ้น

-ติดตามผู้ประกอบการรถรับ-ส่งนักเรียนที่โรงเรียนรัตนบุรี ในการดำเนินการตามมาตรฐานและดำเนินการจดทะเบียนที่ถูกต้องตามกฎหมาย

-ให้ความรู้ผู้ประกอบการรถรับ-ส่งนักเรียนในโรงเรียนมัธยมในเขตอำเภอรัตนบุรีให้ครบทุกโรงเรียน

บทเรียนที่ได้รับ/โอกาสพัฒนา

- อบรมฟื้นฟูในการช่วยเหลือผู้ที่ได้รับบาดเจ็บให้กับหน่วยกู้ชีพ ให้ความรู้เรื่องกฎหมายจราจร การสวมอุปกรณ์ป้องกันตนการขับขี่ยานพาหนะอย่างปลอดภัยและการปฐมพยาบาลเบื้องต้นลดอุบัติเหตุจราจรให้แก่นักเรียนชั้นมัธยมศึกษาในเขตพื้นที่
- รณรงค์สวมหมวกนิรภัยในเจ้าหน้าที่โรงพยาบาลรัตนบุรีให้ได้ 100% ในปี 2560
- จัดเก็บข้อมูล IS

ที่มาของข้อมูลงานอุบัติเหตุและฉุกเฉิน โรงพยาบาลรัตนบุรี

วิจารณ์ผลการดำเนินงาน

- ผู้บริหารให้ความสำคัญกับการดำเนินงานป้องอุบัติเหตุฯ นโยบายจากส่วนกลางที่ชัดเจนลงสู่ผู้ปฏิบัติทำให้เกิดการทำงานที่ต่อเนื่อง ง่ายต่อการประสานดำเนินการ มีผู้ประสานงานหลัก ช่วยส่งผลให้คณะทำงานในส่วนราชการ ชุมชนฯลฯ
- มีการบูรณาการทำงานอย่างเป็นระบบ
- ประชาชนมีส่วนร่วม คิดหามาตรการแก้ไขร่วมกัน
- เกิดเครือข่ายที่ร่วมทำงานกันอย่างเข้มแข็ง และมีความต่อเนื่อง

อำเภอรัตนบุรี

โอกาสพัฒนา

การพัฒนาการดำเนินงานป้องกันการบาดเจ็บจากอุบัติ เหตุทางถนน ผ่านระบบสุขภาพอำเภอ (DHS-RTI) อำเภอรัตนบุรี ให้ครอบคลุม ทั้ง 12 ตำบล 162 หมู่บ้าน อย่างเป็นรูปธรรม *มี<u>ประสิทธิภาพ</u>*

<u>สามารถลดอัตราการเสียชีวิตของผู้ป่วยอุบัติเหตุจราจร</u>

อำเภอรัตนบุรี

โอกาสพัฒนา

การพัฒนาการดำเนินงานป้องกันการบาดเจ็บจากอุบัติ เหตุทางถนน ผ่านระบบสุขภาพอำเภอ (DHS-RTI) อำเภอรัตนบุรี ให้ครอบคลุม ทั้ง 12 ตำบล 162 หมู่บ้าน อย่างเป็นรูปธรรม *มี<u>ประสิทธิภาพ</u>*

<u>สามารถลดอัตราการเสียชีวิตของผู้ป่วยอุบัติเหตุจราจร</u>

สวัสดี